

Le Numéro : 1 fr. 50

- 195 -

Fédération Française des Echecs

Association déclarée conformément à la loi du 1^{er} Juillet 1901

BULLETIN n° 13 -- 15 Janvier 1924

(Octobre-Novembre-Décembre)



Les correspondances doivent être adressées à M. P. Vincent, secrétaire général, 38, rue des Moines, Paris (XVII^e).

Une permanence du Comité est assurée le mercredi, à 21 heures, 3, rue de la Vieuville (place des Abbesses), Paris (XVIII^e).

Les envois de fonds doivent être faits à M. le capitaine LÉON-MARTIN, trésorier, 68, rue Mademoiselle, Paris (XV^e) (compte de chèques postaux : Paris 302-05).

Membres donateurs : 25 francs par an (minimum).

Membres participants : 10 francs par an.

Membres adhérents isolés : 5 francs par an.

Cercles affiliés : 2 francs par membre et par an.

Adhérer à la Fédération Française des Echecs, c'est apporter sa part contributive au développement d'un jeu qui fait appel aux meilleures qualités de l'intelligence. C'est servir son pays.

ETUDE n° 4. — Henri RINCK

1^{er} prix, Sydsvenska D. S., 1924

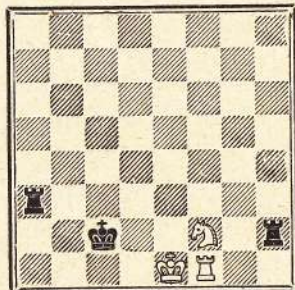

Les Blancs jouent et font nulle.

Encore une belle victoire française : Participant au concours international du *Sydsvenska Dagbladet Snällposten*, notre compatriote, M. Henri Rinck, vient de remporter les trois prix et les trois mentions attribués aux meilleures études. Voilà, n'est-il pas vrai, un magnifique exploit.

Assemblée Générale du 11 Novembre 1924

L'Assemblée générale de la Fédération Française des Echecs a eu lieu le 11 novembre, au Café de la Terrasse, 31, boulevard Bonne-Nouvelle, à Paris, sur convocation ayant paru dans le bulletin n° 12, paru le 15 octobre 1924.

L'Assemblée s'est réunie sous la présidence de M. Fernand GAVARRY, président de la

F. E., assisté de MM. Lavoipierre, vice-président ; Pierre Vincent, secrétaire général ; pitaino Léon Martin, trésorier ; M. de Gency, secrétaire adjoint.
Excusés : MM. G. Mesureur, L. Sauphar, Conti, A. Gibaud, Fred. Lazard Ed. Pape.

M. GAVARRY ouvre la séance à 3 h. 15.
Lecture est donnée du procès-verbal de l'Assemblée générale du 28 avril 1923, qui a été adopté sans observations.

M. GAVARRY expose les résultats acquis depuis cette dernière Assemblée générale et les efforts de la F. F. E. pour faire œuvre de vitalité et de propagande.

Il rappelle le succès de la partie d'Échecs avec pièces vivantes qui a eu lieu à Compiègne et le départ en 1923 d'un tournoi que la F. F. E. espère pouvoir mettre sur pied chaque année pour le Championnat de France.

Ce tournoi a eu lieu en juin 1923, à Paris, et a permis à M. G. RENAUD de mettre en relief ses brillantes qualités.

En avril 1924 a eu lieu le Tournoi de propagande qui a permis aux Cercles de stimuler tous leurs joueurs, et d'inscrire de nouveaux adeptes.

La F. F. E. a pu constater que ce tournoi avait amené de nombreuses inscriptions nouvelles.

Le Tournoi International de Paris, organisé à l'occasion de la célébration de la VIII^e Olympiade, a été un succès inespéré. Il a mis au premier plan des Fédérations, la Fédération Française des Échecs, qui en a pris l'initiative, malgré les difficultés de tout ordre, qui ont été heureusement résolues par le Comité d'organisation et de généreux donateurs.

Enfin, le Championnat de France organisé à Strasbourg, a été également une très brillante compétition. Il a réuni pour la deuxième année un lot de concurrents très nombreux, et la lutte, qui a permis à M. R. CRÉPEAUX, de Grasse, de remporter le titre, a été particulièrement sévère.

Il est hors de doute que la France s'affirme dans le monde des Échecs, par une génération nouvelle d'excellents joueurs.

M. GAVARRY remercie tous ceux qui ont apporté leur part contributive à toutes ces manifestations, dont l'effet ne manquera pas de se faire ressentir.

Sans doute, l'engouement pour le jeu des Échecs est assez lent, mais il est en progression constante et permet les plus grands espoirs.

M. GAVARRY adresse spécialement ses félicitations au Cercle de Grasse qui est détenteur cette année pour la Coupe du Progrès.

M. GAVARRY expose que les conditions financières de la F. F. E. sont particulièrement difficiles.

Il adresse au Cercle de Montmartre, le Fou du Roi, ses remerciements pour l'avoir si bien compris et avoir pris l'initiative qu'il voudrait voir suivie de porter la cotisation individuelle de chacun de ses membres à la somme de 5 francs pour la F. F. E.

Il pense que l'Assemblée ratifiera la proposition du Comité de porter la cotisation des membres des Cercles à 2 francs au lieu de 1 franc, chiffre établi en mars 1914 et qui ne correspond plus aux exigences des temps présents.

Le Comité de la F. F. E. se réservant d'examiner toutefois avec la plus grande bienveillance toute demande des Cercles qui ne pourraient pas supporter cette augmentation sans danger pour leur existence.

Il demande à chacun de continuer l'effort fait en 1924 pour que la prospérité de la F. F. E. soit toujours croissante pour le plus grand développement d'un jeu qui fait appel aux facultés de l'intelligence.

M. P. VINCENT, secrétaire général, propose que la date de l'Assemblée générale statutaire soit fixée au 11 novembre, date à laquelle il est plus facile de réunir un nombre suffisant de membres ; les réunions projetées en avril et juillet n'ayant pu réunir une Assemblée assez nombreuse. La proposition est adoptée, et la modification sera faite de l'article 24 des statuts, pour bonne règle.

M. Vincent rappelle quelques critiques faites au sujet des deux épreuves du Championnat de France, dont le Comité saura s'inspirer pour l'établissement du règlement du Championnat de 1925 qui aura lieu vraisemblablement à Nice, dans la première semaine de septembre.

Il rappelle que le Comité a dû se réorganiser à la suite du départ de MM. BOURGEOIS et LEGRAIN.

M. GAVARRY adresse à ces deux anciens collaborateurs l'expression de la gratitude de la F. F. E. pour le travail accompli à une époque difficile de formation de la F. F. E.

M. Vincent rappelle que le Congrès organisé à l'occasion de la célébration de la VIII^e Olympiade, s'est terminé par la constitution de la Fédération Internationale des Échecs. L'Assemblée approuve les conclusions du rapport du secrétaire général pour l'entrée de la F. F. E. dans la F. I. E. Le crédit de 300 francs nécessaire au paiement de la première cotisation est voté à l'unanimité.

Le secrétaire général expose la division de la France en 6 secteurs pour permettre l'organisation plus facile de rencontres entre les différents Cercles d'une même région.

M. Vincent rappelle que le Comité de la F. F. E., réuni le 7 novembre, a donné avis favorable à cette conception et les statuts seront modifiés dans le sens convenable pour qu'elle ait toute l'autorité nécessaire.

M. Goetz demande alors à lire une lettre du président de « La Fédération de l'Est », qui désire une affiliation à la F. F. E. en conservant son titre et sous certaines conditions assez impérieusement exposées.

M. Gavarry renvoie l'examen de cette demande à la prochaine réunion du Comité de la F. F. E.

M. Vincent fait remarquer qu'il y a contradiction flagrante entre les désirs exposés dans la lettre lue par M. Goetz, et ceux d'une lettre qu'il tient du secrétaire du même Comité.

M. Goetz assure qu'il est mandaté pour présenter les observations dont il vient de donner lecture.

M. Gavarry répond que le Comité a déjà un dossier assez complet sur les divergences de vues entre plusieurs membres du Comité de l'Est, mais que toutes reflétant le principe d'une affiliation à la F. F. E. ; le Comité de la F. F. E. entendra, le cas échéant, les délégués de l'Est pour déterminer les possibilités d'une entente générale.

M. Vincent expose que les besoins de la trésorerie sont croissants à mesure que la F. F. E. se développe et qu'il y a disproportion entre les dépenses de la F. F. E. et les versements des membres affiliés.

Il demande que le principe de la cotisation des membres des Cercles soit portée à 2 francs par an avec les réserves formulées au début de la séance par M. Gavarry. Il en est ainsi décidé.

Sur la proposition de M. BERGEROL, il est également décidé que les membres donateurs, participants ou adhérents isolés, qui payent déjà une cotisation de 5, 10 ou 25 francs, dispenseront leur Cercle du versement de 2 francs comme membre de Cercle, quand le cas se présentera de leur double inscription.

Cette proposition est adoptée et les articles des statuts seront modifiés dans le sens convenable.

M. Vincent ajoute que le bulletin, qui coûte fort cher, pourrait recevoir quelques pages de publicité, à l'instar de toutes les publications similaires étrangères.

Le Comité de la F. F. E., dans sa réunion du 7 novembre, a vivement approuvé cette idée.

L'Assemblée se rallie à cette proposition, les tarifs de publicité seront fixés par le Comité.

M. LAINÉ, délégué du Cercle de Rouen, rappelle que le percepteur se croit autorisé à réclamer un impôt au Cercle des Échecs de Rouen.

M. Vincent rappelle qu'une correspondance, échangée avec le Cercle de Rouen, a permis au Comité de réunir les documents utiles qui ont été remis à M. MARTINOT et à M. LAMARE qui ont fourni des rapports au Comité de la F. F. E. Ces rapports seront complétés par la visite que M. Lamare, avocat à la Cour et Conseil juridique de la F. F. E., qui ira sous peu à Rouen pour se documenter plus complètement.

M. Gavarry assure aux Cercles d'Échecs que le Comité de la F. F. E. suit avec un intérêt tout particulier cette grave question, et s'emploiera à lui faire donner une solution aussi favorable que possible. Toutes les démarches nécessaires devant être faites en temps opportun.

M. Gavarry avant de donner la parole au trésorier, remercie M. LAINÉ, président du Cercle des Échecs de Rouen, et M. NEDELEC de Nantes, d'être venus représenter leur région à l'Assemblée générale ; et MM. GUST. LAZARD, LAMARE, BERGEROL, BARBERIS et DELAIRE, pour les observations qu'ils ont présentées sur les questions soulevées.

Sur la proposition du Comité réuni le 7 novembre, M. LAMARE et le maître ALEKHINE sont priés d'accepter d'être membre d'honneur de la F. F. E. pour les services rendus à la cause française des Échecs, et leur érudition admirée.

M. le capitaine LÉON MARTIN, trésorier, donne l'état des recettes et des dépenses au 11 novembre 1924.

Il ressort que l'encaisse au 11 novembre se décompose comme suit :

Avoir Fédération Française des Échecs	1.680 35
Souscription reportée au chapitre Championnat de France	
1924 (fonds spécial)	4.045 65
Total au 28 avril 1923	2 126 »
Recettes du 28 avril 1923 au 11 novembre 1924	16.503 »
Total général	18.719 »
Dépenses du 28 avril 1923 au 11 novembre 1924	17.482 »
Solde en caisse	1.237 »

M. le capitaine Léon Martin expose un projet financier pour 1925 avec un budget ordinaire de 5.000 francs qui pourra être balancé par une recette correspondante avec l'augmentation décidée de porter la cotisation des membres des Cercles à la somme de 2 francs et le nombre croissant des adhérents à la F. F. E.

M. Léon Martin montre les graphiques qu'il a établis dont les courbes soulignent la marche ascendante de la F. F. E.

Les membres des Cercles se sont accrues de près de 800 et les membres isolés de plus de 100.

M. le Président lève la séance en souhaitant que l'exercice 1925 soit employé par tous à une active propagande en faveur du jeu et de la F. F. E. et pour laquelle il demande l'appui de tous les concours dévoués.

La séance est levée à 5 h. 45.

Pour le Comité :
Le secrétaire général, P. VINCENT.

Comité et Bureau de la Fédération Française des Echecs

Président : M. Fernand Gavarry, ministre plénipotentiaire.

Vice-présidents : MM. G. M. sureur, ancien ministre ; L. Sauphar, maire du IX^e arrondissement de Paris ; J. Conti ; R. Gaudin ; P. Lavoipierre ; L. Tauber.

Secrétaire général : M. P. Vincent.

Secrétaire adjoint : M. Max de Gency.

Secrétaire technique : M. Fred. Lazard.

Trésorier : M. le capitaine Léon Martin.

Gérant du Bulletin : M. A. Gibaud.

Assesseurs : MM. C. Degraeve (Lille) ; M. I. Degeorge (Lyon) ; Dr Ch. Faure (Toulouse) ; A. de Gaigneron de Marolles (Côtes-du-Nord) ; E. Michel (Strasbourg) ; E. Pape (Paris) ; G. Renaud (Nice) ; A. Sarrut (Alger) ; A. Muffang (Valenciennes) ; comte de Villeneuve-Esclapon (Paris)

Membres d'honneur : MM. H. Delaire directeur de la *Stratégie* ; Paul Dupuy, sénateur ; Fournier-Sarlovèze, député, maire de Compiègne ; Henri Rinck ; A. Alekhine, maître d'Echecs ; M. Lamare, avocat à la Cour, Conseil juridique de la F. F. E.

Tableau des Recettes de la F. F. E.

NATURE DES RECETTES	1923		1924	TOTAUX
	au 28 avril	du 28 avril au 31 décembre	du 1 ^{er} janvier au 11 novembre	
Avoir de la Fédération.....	1.080 35			1.080 35
Souscriptions Champ de France...	1.045 65	2.975 »		4.020 65
Souscriptions Tournoi de propagande			1.000 »	1.000 »
Souscriptions Tournoi Olympique..			6.800 »	6.800 »
Recettes Tournoi Olympique.....			384 »	384 »
Cotisations des membres isolés.....		273 25	1.655 25	1.928 50
Cotisations des Cercles.....		912 25	1.521 »	2.433 »
Intérêts B. de la D. N.....		11 25	61 25	72 50
Don.....			1.000 »	1.000 »
	2.126 »	4.171 50	12.421 50	18.719 »

Tableau des Dépenses de la F. F. E.

NATURE DES DÉPENSES	1923	1924	TOTAUX
	du 28 avril au 31 décembre	du 1 ^{er} janvier au 11 novembre	
Frais d'impression du Bulletin.....	470 45	2.398 50	2.858 95
Championnat de France.....	3.029 50	1.500 »	4.529 50
Tournoi de propagande.....	300 »	1.307 65	1.677 65
Tournoi Olympique.....		6.689 90	6.689 90
Match France-Hollande.....		677 85	677 85
Tournoi féminin.....		50 »	50 »
Frais de correspondance, envois des Bulletins, timbres, quittances, etc.	206 25	435 05	641 30
Circulaires, imprimés, papier à lettres, etc.....	124 25	237 10	361 35
Prix aux solutionnistes et divers....	45 »	20 50	65 50
	4.175 45	13 306 55	17.482 »
Excédent de Recettes au 11 novembre 1924....			1 237 »
Total égal au montant des recettes.....			18.719 »

Le Trésorier de la F. F. E., Capitaine Léon MARTIN.

Séance du Comité de la F. F. E.

Le Comité de la F. F. E. s'est réuni le 7 novembre 1924, à 20 h. 45, chez M. Tauber, sous la présidence de M. Fernand Gavarry, président de la F. F. E. Etalent présents : M. F. Gavarry, président ; MM. L. Tauber, Ed. Pape, J. Conti, capitaine Léon Martin, M. de Gency, P. Vincent.

Le Comité a examiné les différents affaires en cours et préparé les résolutions à soumettre à l'Assemblée générale du 11 novembre.

Le Comité donne en outre avis favorable à la désignation du maître A. Alekhine comme délégué de la F. F. E. au prochain tournoi de Baden-Baden auquel il doit prendre part, sans aucun préjudice à M. R. Crépeaux, qui reste officiellement champion de France.

Le Comité décide d'apporter tout son appui à l'organisation de la séance que le maître Alekhine se propose de donner en battant son record du monde de parties sans voir et portant le nombre à 28.

Des pourparlers engagés avec M. Paul Dupuy, directeur du journal *Le Petit Parisien*, permettent d'espérer que cette séance mémorable pourra avoir lieu le premier dimanche de février dans le vaste hall du *Petit Parisien*.

Un crédit de 250 francs est ouvert pour aider à la publication et à la diffusion d'une édition spéciale du *Novelliste de Bretagne*, qui se propose, sous la signature de M. A. de Gaigneron de Marolles, de publier une méthode pour apprendre le jeu des Echecs.

Cette page pourra être distribuée au prix coûtant par la F. F. E. à tous les cercles qui en feront la demande, dans un large but de vulgarisation du jeu.

Le Comité examine les réclamations des joueurs engagés dans le tournoi organisé avec la *défense Mentonnaise*, et admet l'arbitrage du secrétaire technique de la F. F. E. M. Fred. Lazard. La publication des résultats pourra être faite dans un prochain bulletin de la F. F. E.

Le Comité approuve pleinement la publicité dans le bulletin et fixe le prix d'une case de 1/8^e de page à la somme de 15 francs par insertion.

Le Comité approuve la réunion du bulletin de l'Echiquier d'Aquitaine au bulletin de la F. F. E.

L'Echiquier d'Aquitaine couvrira la F. F. E. des frais occasionnés par cette addition au bulletin.

Le Comité adopte le programme de la Coupe des Secteurs et de la Coupe de France, et espère en réaliser les compétitions en 1925.

Le Comité examine ensuite la situation financière et entend le trésorier développer un projet de budget pour 1925, dont les recettes et dépenses ordinaires se balanceraient à 5.000 francs environ.

La séance est levée à 23 heures.

CHALLENGES RÉGIONAUX

Nous avons envoyé à la date du 25 octobre les circulaires suivantes à MM. les Présidents des Cercles des Echecs :

« Monsieur le Président,

« Désireux de donner aux Cercles d'Echecs affiliés à la F. F. E. une activité nouvelle, le Comité de la F. F. envisage la création de CHALLENGES RÉGIONAUX, qui devront être disputés d'après le règlement provisoire que vous voudrez bien trouver ci-joint.

« La France a été divisée au début de cette année, lors de l'organisation du Tournoi dit « de Propagande ». 21-21 avril 1924, en six grands secteurs, groupés d'après les facilités de communications.

« Vous en retrouverez la petite carte tirée à cette occasion ; à défaut (le tirage étant épuisé), nous vous fournirons toutes indications utiles.

« Nous pensons que vous pourrez composer rapidement, sous la présidence provisoire de M. _____, membre du Comité de la F. F. E., et résidant dans votre secteur un Comité régional qui établira l'ordre, la date et le lieu des rencontres projetées.

« Nous pensons que l'organisation de ces compétitions entraînera une émulation nouvelle dans votre Cercle, dans votre région, et sera une utile propagande pour le jeu des Echecs.

« Il est de règle d'organiser dans les Cercles des tournois d'hiver. Ces tournois de qualification passés, vos meilleurs joueurs auront le désir de se mesurer avec les meilleurs joueurs des Cercles voisins.

« Les Challenges régionaux nous conduiront à la « COUPE DE FRANCE ».

« C'est tout un programme pour lequel nous sollicitons, M. le Président, votre précieux concours, pour en assurer, par tous vos moyens, la réussite.

« Connaissant votre dévouement à notre cause, qui est vôtre, nous ne doutons pas que vous parviendrez à vaincre les difficultés financières et le déplacement qui pourraient vous effrayer tout d'abord, persuadés que l'esprit sportif de vos membres vous y aideront.

« Nous serons heureux, M. le Président, de connaître vos appréciations sur l'organisation projetée, et dans l'espoir que votre réponse encourageante nous parviendra dans un prochain courrier.

« Nous vous prions d'agréer l'expression de nos sentiments bien cordiaux. »

COUPE DU SECTEUR (Février 1925)

Article premier. — La Fédération Française des Echecs organise une épreuve ouverte à tous les Cercles affiliés à la F. F. E. et ayant leur siège social dans le même secteur.

Art. 2. — Ces Comités respectifs des Cercles concurrents devront désigner eux-mêmes, leurs équipes représentatives, qui devront obligatoirement être composées de membres inscrits régulièrement à leur Cercle depuis une période minima de trois mois. Cette présentation sera faite sous la responsabilité du président du Cercle. Il n'est fait aucune distinction de nationalité, de sexe, ni d'âge.

Art. 3. — L'épreuve se disputera par équipes.

Art. 4. — Les équipiers seront classés par leurs Comités respectifs dans leur ordre de force.

Art. 5. — Les équipiers n° 1, se rencontreront entre eux en un tournoi à un tour.

Les équipiers n° 2, se rencontreront entre eux en un tournoi à un tour.

Les équipiers n° 3, se rencontreront entre eux en un tournoi à un tour.

etc., etc.

Art. 6. — Il y aura autant d'équipiers que nécessaire pour qu'une rondelle puisse être jouée dans chacun des Cercles inscrits au tournoi.

Art. 7. — Chaque Cercle devra assumer l'organisation de la ronde qui se jouera dans son local, conformément aux conditions du tournoi.

Le Comité de ce Cercle aura pleins pouvoirs à cet effet.

Art. 8. — En particulier, pour faire parvenir au Comité Central de la F. F. E. les feuilles de parties, obligatoirement inscrites, ainsi que les résultats.

Art. 9. — Le Comité de chaque Cercle devra désigner un directeur arbitre dont les décisions pourront, en appel être soumises au Comité de la F. F. E., qui statuera définitivement.

Art. 10. — Règlement habituel des Tournois de Maîtres. Le classement ayant lieu par addition des points ; de toutes les parties par les équipiers.

Art. 11. — En cas d'*ex-æquo* — pour la première place seulement — il sera fait l'application du système Berger.

Art. 12. — Les équipiers pourront être remplacés pendant la durée du tournoi.

Ceci, pour faciliter les conditions de l'épreuve, étant donné qu'il n'est pas certain, dans les secteurs qui ont à jouer dans des villes séparées par une assez longue distance, que le même équipier puisse se déplacer autant de fois que nécessaire.

Tous les équipiers présentés devront toutefois satisfaire pleinement à l'article 2 du présent règlement.

Art. 13. — Chaque partie, obligatoirement inscrite, sera remise au directeur du tournoi après chaque ronde, par le gagnant et signée par lui.

En cas de nullité, par celui qui aura joué avec les blancs.

Art. 14. — Le Comité de la F. F. E. se réserve le droit de publier ces articles dans le bulletin de la Fédération.

Art. 15. — Les Comités régionaux des secteurs pourront aider pécuniairement aux déplacements des concurrents dans la limite des frais du voyage en chemin de fer, en deuxième classe, et d'une indemnité de 25 francs par journée de résidence dans une localité autre que la résidence habituelle du joueur.

Art. 16. — Le Comité Central de la F. F. E. n'intervient pas dans les frais de déplacement ni d'organisation des matches.

Toutefois, il examinera les cas spéciaux qui pourraient lui être présentés et fera ses efforts pour que l'intérêt de l'épreuve à intervenir ne soit pas compromis pour des raisons financières.

PRIX

Art. 17. — Il ne sera pas décerné de prix en espèces.

Le Cercle, vainqueur du tournoi, comme spécifié par l'article 10, sera déclaré champion régional.

Il sera détenteur, pendant au moins une année, et jusqu'à l'organisation de l'épreuve suivante, de la Coupe ou Challenge dont sera doté, à cet effet, l'épreuve dans son secteur.

Art. 18. — Le Comité de la F. F. E., en l'absence de cette Coupe ou de ce Challenge, fournira une grande plaquette artistique portant, gravé, le nom du Cercle détenteur.

Art. 19. — Les Cercles détenteurs des titres de champions régionaux seront appelés à concourir dans une épreuve dite **Coupe de France**.

Art. 20. — Le règlement des championnats régionaux sera appliqué à l'épreuve de la *Coupe de France*, Challenge X... (nom du donateur).

Art. 21. — Les épreuves des Championnats régionaux devront commencer le premier dimanche de février.

Elles devront être terminées le dernier dimanche de mars.

Les Comités régionaux auront plein pouvoir pour déterminer les dates et ordre des rencontres.

Art. 22. — Les dates, ordre et le lieu des épreuves de la *Coupe de France*, seront établies par le Comité Central de F. F. E.

Elles devront commencer le premier dimanche d'avril et être terminées, au plus tard, le premier dimanche de juin.

Art. 23. — *Temps du jeu*. — Le temps du jeu sera de trente coups pour les deux premières heures, et ensuite quinze coups à l'heure.

Les Comités d'organisation des rondes devront, autant que possible, avoir des pendules. Le Comité de la F. F. E. pourrait éventuellement leur en faire parvenir.

Art. 24. — Les séances de jeu seront de quatre heures, de préférence de 14 heures à 18 heures, et de 20 heures à 24 heures. En cas d'impossibilité de jouer à ces heures,

le Comité d'organisation aura toute initiative nécessaire pour modifier cet horaire, sans qu'une séance dépasse le temps de jeu de quatre heures.

Le Comité de la F. F. E. prie instamment MM. les Présidents des Cercles affiliés de constituer le Comité régional de leur secteur, dans les plus brefs délais, et MM. les membres du Comité de la F. F. E., dans les départements, sont qualifiés d'office pour assurer la formation rapide de ce groupement et établir le calendrier des rencontres décidées.

Ils seront les correspondants désignés pour tenir le Comité de la F. F. E. au courant de leurs démarches et des possibilités d'organisation dans leur secteur.

Le Comité du 1^{er} secteur (Seine, Seine-et-Oise, Seine-et-Marne), est constitué par les membres du Comité de la F. F. E. résidant dans ce secteur.

La Coupe du 1^{er} secteur prend le nom de *Coupe de Paris*, Challenge **L. TAUBER**.

Pour le Comité de la F. F. E.

Le secrétaire général, P. VINCENT.

Pour tous renseignements sur l'organisation des secteurs, s'adresser :

1^{er} Secteur (Seine, Seine-et-Oise, Seine-et-Marne), à M. P. VINCENT, 38, rue des Moines, Paris (XVII^e).

2^e Secteur (Nord, Pas-de-Calais, Somme, Aisne, Ardennes, Seine-Inférieure, Oise, Marne, Eure), à M. P. CAVREL, 15, rue de Campulley, Rouen.

3^e Secteur (Yonne, Nièvre, Aube, Côte d'Or, Haute-Marne, Haute-Saône, Doubs, Vosges, Meuse, Meurthe-et-Moselle, Alsace-Lorraine), à M. E. MICHEL, 14, faubourg National, Strasbourg.

4^e Secteur (Jura, Saône-et-Loire, Allier, Ain, Rhône, Haute-Savoie, Savoie, Isère, Loire, Puy-de-Dôme, Haute-Loire, Ardèche, Drôme, Hautes-Alpes, Lozère, Gard, Bouches-du-Rhône, Var, Alpes-Maritimes, Basses-Alpes, Vaucluse), à M. G. RENAUD, 13, rue Dabray, Nice.

5^e Secteur (Creuse, Haute-Vienne, Charente, Charente-Inférieure, Dordogne, Corrèze, Cantal, Gironde, Lot-et-Garonne, Lot, Tarn-et-Garonne, Aveyron, Hérault, Tarn, Gers, Landes, Haute-Garonne, Aude, Pyrénées-Orientales, Ariège, Hautes-Pyrénées, Basses-Pyrénées), à M. R. GAUDIN, 3, rue Emile Lafon, Périgueux.

6^e Secteur (Finistère, Côtes-du-Nord, Morbihan, Loire-Inférieure, Ille-et-Vilaine, Manche, Calvados, Orne, Eure-et-Loir, Loiret, Cher, Indre, Vienne, Deux-Sèvres, Vendée, Maine-et-Loire, Indre-et-Loire, Loir-et-Cher, Sarthe, Mayenne, à M. A. DE GAIGNERON DE MAROLLES, à Caulnes (Côtes-du-Nord).

Fédération Internationale des Echecs

F. I. E.

Nous avons reçu du bureau de la Fédération Internationale des Echecs le protocole de Constitution, imprimé en français avec le plus grand soin : et poursuivant sa tâche, le bureau de la F. I. E. a édité un long manifeste, en français également, qui a été envoyé à tous les groupements qualifiés pour solliciter tous les appuis nécessaires à l'admission d'un tournoi d'Echecs comme partie intégrante des jeux de la IX^e Olympiade.

Le manifeste, que nous regrettons, faute de place, de ne pouvoir publier *in extenso*, se termine par le pressant appel suivant :

Comités Olympiques Nationaux !

Soyez pénétrés du très vif désir qui remplit vos compatriotes amateurs des échecs de leur voir accorder la place à laquelle ils ont droit de par la valeur et l'histoire du jeu.

Recevez parmi vous un représentant de ce jeu et défendez auprès de votre gouvernement les droits et les intérêts du noble jeu.

Appuyez dans la prochaine réunion du Comité Olympique International la Fédération Internationale des Echecs dans ses desseins, et veillez que le Congrès de Prague du printemps prochain décide avec conviction d'accorder qu'au jeu d'échecs une place soit faite active, parmi les jeux olympiques.

Que le concours d'échecs d'amateurs qui se fera sans aucun doute dans trois ans, à Amsterdam ne soit plus un concours « à l'occasion » de la IX^e Olympiade, ni un concours dans le cadre d'une Olympiade spéciale de jeu d'art, mais une démonstration

dans le cadre de ces magnifiques jeux olympiques, organisés sous les auspices du Comité Olympique International.

La Haye, novembre 1924.

39 Daendelsstraat

Le Bureau de la Fédération
Internationale des Echecs,

A. RUEB, président ; LÉONARD P. REES, vice-président ; M. NICOLET, trésorier.

L'affirmation par le bureau de la F. I. E. qu'un tournoi international d'amateurs d'Echecs se fera sans aucun doute dans trois ans à Amsterdam, nous permet d'être très rassurés sur la continuité d'une grande épreuve sportive dont la Fédération française est fière d'avoir pris l'initiative.

Le prochain Congrès de la F. I. E. aura lieu en août prochain, dans une ville Suisse qui sera fixée ultérieurement.

Les Tournois par Correspondance de la Fédération Française des Echecs

Des tournois par correspondance sont ouverts en permanence. Pour s'inscrire, il suffit d'être membre affilié à la F. F. E., soit comme membre d'un Cercle lui-même affilié, soit comme membre adhérent isolé, participant ou donateur, et d'adresser la demande à M. P. LAVOPIERRE, 6, rue Dorian, Paris (XII^e), directeur arbitre des tournois par correspondance de la F. F. E.

Les joueurs seront groupés en deux classes, selon leur force, qu'il voudront bien indiquer au moment de leur demande d'inscription.

Les joueurs isolés qui ne veulent pas s'engager dans un tournoi qui comprend cinq concurrents dans chaque groupe peuvent demander au directeur, arbitre des tournois, de leur faire connaître un adveraire.

Dans un esprit de discipline et d'union, toutes les organisations échiquéennes françaises qui avaient commerce à faire des tournois par correspondance ont renvoyé leurs demandes à la F. F. E. et suspendu leurs tournois.

Le 19^e tournoi de la F. F. E. a été commencé le 11 décembre le 20^e commencera incessamment.

Règlement des Tournois par Correspondance

Article premier. — Les tournois par correspondance sont ouverts à tous les membres de la Fédération Française des Echecs.

Art. 2. — Le droit d'entrée est fixé à 10 francs par joueur.

Les inscriptions sont reçues en tout temps et doivent être adressées au directeur des tournois.

Art. 3. — Deux prix sont décernés dans chaque groupe ; le premier, de 30 francs ; le second, de 20 francs. En cas d'*ex-aequo*, ces prix sont partagés.

Art. 4. — Le nombre de concurrents dans chaque groupe est limité à cinq.

Art. 5. — Chaque concurrent devra conduire simultanément deux parties contre chacun de ses adversaires. Il s'entendra avec eux pour le mode de correspondance à employer (1).

Art. 6. — Il est interdit de s'inscrire sous un pseudonyme.

Art. 7. — Les concurrents s'engagent :

1^o A terminer toutes leurs parties ;

2^o A ne consulter personne pour la conduite de leur jeu.

Le groupement de plusieurs personnes jouant sous le nom de l'une d'elles est interdit.

1. La Maison Louis Kaldor, imprimeur-éditeur, 84, rue d'Hauteville, à Paris, met en vente des cartes postales spéciales pour parties par correspondance. S'adresser à la maison d'édition.

Art. 8. — Le délai accordé ne pourra excéder quarante-huit heures pour chaque coup temps écoulé entre la réception du coup et la mise à la poste de la réponse.

Dans des cas exceptionnels, dont le directeur arbitre du tournoi sera le seul juge, des trêves pourront être accordées.

Toutefois, ces trêves ne pourront pas dépasser deux semaines.

Art. 9. — Le joueur qui sera resté sans réponse enverra un duplicata à son adversaire.

Après un nouveau silence de trois jours, il avisera le directeur-arbitre qui rappellera à l'ordre. Un troisième rappel à l'ordre aura pour sanction, l'exclusion du tournoi.

Art. 10. — Les parties non terminées seront considérées comme perdues par le joueur négligent. *voir page 46g*

Art. 11. — Aucun coup envoyé ou proposé ne pourra être rectifié.

Toutefois un coup impossible sera considéré comme nul et non avenu. *voir page 46g*

Art. 12. — Si un coup envoyé peut avoir plusieurs interprétations, le joueur qui le recevra devra demander des précisions à son adversaire.

Art. 13. — Si l'un des joueurs reçoit en même temps deux coups différents pour une même partie, il choisira celui qu'il voudra.

Art. 14. — Le vainqueur de chaque partie ou le joueur qui aura le trait en cas de nullité, enverra une copie de la partie au directeur arbitre dès qu'elle sera terminée.

Art. 15. — La partie gagnée sera comptée : 1.

La partie perdue sera comptée : 0.

La nullité : 1/2.

Art. 16. — Les concurrents adopteront la notation qui leur conviendra. En cas de désaccord, la notation descriptive sera obligatoire.

Le dixième tournoi est terminé :

MM. Gabriel Courteaud, à Ambazac (Haute Vienne), et Philippe Doremieux, 33, faubourg d'Orchies, à Saint-Amand-les-Eaux (Nord), arrivent tous les deux premiers avec 6 points.

Un tournoi par correspondance va s'engager entre le Cercle des Echecs de Genève et le Cercle Rouennais.

Dans le Tournoi Franco-Anglais en cours, la situation est la suivante pour l'équipe française : 6 gagnées, 2 nulles, 2 perdues.

Les 6 vainqueurs actuels sont dans l'ordre :

MM. Pierre Morra, D^r Imbaud, P. Lavoipierre, A. Mouterde, G. Legrain et Le Grip.

Un second tournoi Franco-Anglais est commencé avec 25 joueurs de première catégorie de chaque côté.

Les joueurs ne joueront qu'une seule partie et deux échiquiers sont réservés aux Dames.

Les pourparlers sont repris avec la Fédération Italienne des Echecs pour un tournoi par correspondance.

PROPAGANDE

Comprenez notre effort.

Le but de la Fédération Française des Echecs est de favoriser le développement du jeu des Echecs en France ; de grouper les Cercles d'Echecs et les joueurs isolés ; de créer un organe central pour relier entre eux tous les éléments échiquéens de la France et de ses colonies. *Aidez-vous en vous affiliant.*

Article 5 des Statuts. — Tout Cercle ou Association, ayant pour objet principal le jeu d'Echecs, ou comprenant une section ayant cet objet, ou tout groupement d'au moins six joueurs, ayant des réunions périodiques organisées en vue du jeu d'Echecs, peut faire partie de la Fédération Française des Echecs (F. F. E.).

Renseignements sur demande au Secrétariat Général.

Liste des Cercles affiliés à la F. F. E.

Le Cercle d'Echecs est la cellule vivante de notre France échiquéenne

Toute personne faisant partie de la Fédération Française des Echecs, soit comme membre adhérent d'un groupement affilié, soit comme adhérent personnellement (membre participant, membre donateur ou adhérent isolé (est temporairement admise à prendre part aux réunions de tout groupement ou association (autre que les Cercles fermés n'ayant qu'une section d'Echecs) des villes où elle n'a pas sa résidence habituelle sans cependant qu'il soit porté aucune atteinte aux droits que conserve tout groupement pour sa réglementation intérieure (art. 11 des statuts de la F. F. E.).

	membres inscrits
Paris.	254
» Cercle Philidor.....	208
» Cercle de la Rive Gauche.....	137
» Cercle Montmartre, le Fou du Roi.	91
» Echiquier Notre-Dame.....	17
» Echiquier Algérien.....	35
Alger.	115
Bordeaux.	10
Angers.	50
Bayonne.	10
Brest.	10
Bône.	10
Colombes (Seine),	9
Saint-Chamond	13
Dunkerque.	13
Elbeuf.	30
Saint-Germain-en-Laye.	6
Le Havre.	31
Hyères.	10
Jura (St-Claude).	20
Saint-Lô.	8
Lyon.	50
Marseille.	55
Nantes.	25
Nîmes.	11
Nice.	185
Lille.	25
Oran.	15
Rennes.	22
Rouen.	50
Strasbourg.	125
Thion-les-Vosges.	20
Toulouse.	35
Tunis.	37
Tourcoing.	12
Valence.	19
Troyes.	27
Membres isolés.....	193
Total général.....	1.983

Nota. — En cas d'oubli ou de rectification dans la liste ci-dessus publiée, prière d'aviser le secrétariat général.

S. V. P. — Pour faciliter notre trésorerie, MM. les membres isolés, et les Comités des Cercles sont priés de faire parvenir le montant de leurs cotisations avant le 1^{er} mars 1925.

Insigne. — Nous mettons à l'étude un projet d'insignes pour les membres affiliés à la F. F. E.

Les idées et les projets qui nous parviendront (dessins, croquis, etc...), seront reçus avec gratitude.

Les meilleurs projets seront primés.

D^r Tartakover à Paris

Après les maîtres A. Alekhine et Znosko-Borowsky, qui sont déjà des nôtres depuis plusieurs années, voici encore un maître de renommée mondiale qui vient de fixer sa résidence à Paris, qui devient un centre d'échecs de première grandeur.

Le D^r Tartakover est né le 23 février 1887 à Rostoff-sur-Don (Russie du Sud), et participa en 1904 au Tournoi de Barmen. Ses succès sont nombreux dans tous les grands tournois internationaux. Le D^r Tartakover est aussi l'auteur de remarquables ouvrages sur les Echecs.

Il a bien voulu promettre à la F. F. E. sa collaboration dévouée et nous a remis pour ce bulletin la jolie fin de partie suivante annotée par lui-même.

Noirs : D^r Tartakover

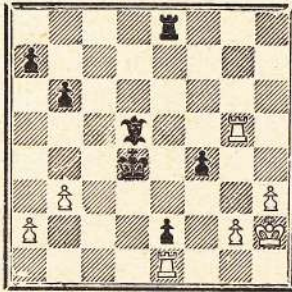

Blancs : M. Ernest Gruenfeld

Position après le 39^e coup des Blancs.

C'était un Gambit de la Dame refusé où les Noirs ont sacrifié au 15^e coup (!) une qualité pour obtenir une attaque qu'ils conduisirent par des manœuvres subtiles à la position du diagramme ci-dessus.

La suite est :

39 F pr PCR !!

Un coup de théâtre, seul juste et gagnant forcément malgré que l'adversaire essaye encore un système de défense ingénieux.

40 T.4C

L'acceptation du sacrifice du Fou aurait de même conduit à une partie rapide.

- (a) 4 R prend F R.6R
- 41 R.1C P.6F
- 42 T.3C T.1CR !
- 43 T x T P.7F +
- 44 R.2T P x T et fait D

- (b) 40 T x F P.6F
- 41 T.2F R.6R et le Roi noir (probablement pris de

voracité !), avale les deux Tours blanches, l'une après l'autre.

Le coup du texte évite cette catastrophe abominable, tout en permettant d'anéantir un des principaux fléaux noirs (PF).

40 F.6F !

Les Noirs trouvent encore un coup puissant.

Beaucoup plus faible serait le coup plausible 40 R.6R à cause de :

- 41 T x PR + R x T
- 42 T x F + et les Blancs obtiendraient une forte chance de nullité,
- tandis que maintenant leur sort s'accomplit avec une précision méthodique.
- 41 T x PF + R.6R
- 42 T.7F

- Ou bien : 42 T.4FD R.7F
- 43 T de 4 à 1FD T.1CR
- 44 P.4TR T.7C +
- 45 R.3T F.5C + + mat.
- 42 R.7F

Les Blancs abandonnent, puisque 43 T x P + T x T.

44 T x P

T.8R ! forçant le mat au coup suivant.

Quel enseignement quelque peu paradoxal peut-on tirer de cette fin de partie ? Pour faciliter la marche triomphale de leur PF, il était plus avantageux pour les Noirs, dans la position du diagramme, qu'au lieu du Pion blanc sur la case 2CR il s'y tienne une Tour (!)

La Tour, c'est en quelque sorte l'albatros beaudelairien que « les ailes empêchent de marcher ».

Presque dans chaque partie, on fonde du reste, concernant cette pièce majestueuse de grands espoirs stratégiques (doublement des Tours, domination des lignes ouvertes, occupation de la septième rangée, etc.), mais dans la réalité souvent des petits pions adverses renversent ces beaux rêves...

D^r Savielly TARTAKOVER.

Fin d'une Partie à avantage

Jouée à Saint-Petersbourg, en décembre 1917

Le maître A. Alekhine a bien voulu détacher de son prochain ouvrage en préparation *Mes Cent meilleures parties*, qui sera édité prochainement en français, l'intéressante fin de partie à avantage dont nous sommes reconnaissants à l'auteur de nous en avoir permis la publication anticipée dans le bulletin de la F. F. E.

Position

Noirs : M. Gofmeister

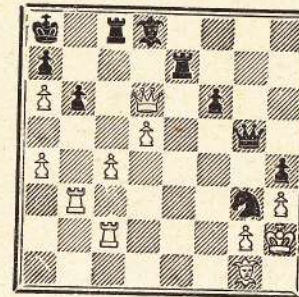

Blancs : Alekhine

Dans cette position, les Noirs menacent d'une part de :

- 1 C.5R suivi de
- 2 F.2FD échec, et de l'autre de l'échec perpétuel par :
- 1 C.8FR échec
- 2 R.1TR C.6CR échec

Malgré ces deux menaces, les Blancs parvinrent à forcer le gain de la manière suivante :

1^o P.5FD !

Menaçant d'ouvrir la colonne FD avec des conséquences décisives, ainsi que le démontrent les variantes suivantes :

- a) 1 C 8FR échec
- 2 R.1TR C 6CR échec
- 3 T x C D x T
- 4 P x PCD D x D
- ou bien : 4 T x T
- 5 D x F + D.1CD
- 6 D x T P x PCD
- 7 D x PFR et les Blancs gagnent
- 5 T x T + D.1CD
- 6 P.7CD + T x PCD
- 7 P x T + R x PCD

8 T × D + R × T
9 F 2FR P.4FR
10 P.3CR etc.

Et les Blancs ont une fin de partie gagnée en raison de leur pion de plus.

(b) 1 C.5R (4FR)
2 P × PCD C × D
3 P.7CD + T × PCD
4 P × PCD + C × PCD
5 T × T ++

Pour se soustraire à ces dangers, les Noirs sont donc obligés de jouer :

1° P 4CD

Par ce coup les Noirs maintiennent leurs menaces qui semblent même encore plus redoutables.

2° P × PCD !

Une nouvelle surprise.

Comme au coup précédent, la tentative d'Échec perpétuel reste sans effet.

Exemple :

2 C.8FR +
3 R.1TR C.6CR +
4 T × C D × T
5 P.6CD D × D

ou bien : 5 P × PCD
6 P × PCD !

6 P × D ! T × T
7 P × T F × PR
8 P.7CD + R.1CD
9 F.2TR + T.2FD
10 F.4FR ! F.4FD
11 P.3CR P × PCR
12 P.4TR F.5D
13 F × T + R × F
14 P.6D + R.1CD
15 P.7D F.3CD
16 P.5TR et les Blancs gagnent

Ils sont donc obligés de faire valoir leurs contre chances par le coup suivant :

2° C.5R
3° P.6CD : C × D

Ici, il n'y a déjà plus d'autre alternative, car si :

3 P × PCD
4 P × PCD et les Blancs gagnent.

4° P × C

Une position vraiment extraordinaire !

Les Noirs, avec une Dame, nette en plus, ne peuvent plus sauver leur partie.

4° T (2R) 2FD

Tous les autres coups des Noirs les auraient conduits irrémédiablement à leur perte.

Exemple :

(a) 4 T × T
5 P.7CD + T × PCD
6 P × PCD + R.1CD
7 F × PTD + suivi de mat en deux coups.

(b) 4 T.1CD
5 P.7CD + suivi de mat en trois coups.

(c) 4 P × PCD
5 T × T + R.2TD
6 P × T F × PR

6... D.4R ou 5FR ne modifierait pas le résultat, attendu que placée sur une case noire, la Dame se trouvera en prise après un échec à la découverte.

7 F × PCD + R × PTD
8 T 8TD + suivi de
9 F.3R + à la découverte et les Blancs gagnent.

(d) 4 F.2FD !
5 P.7CD + R.1CD
6 P × F + T (2R) × PFD
Si 6 T (1FD) × PFD ?
7 F × PTD + ! etc.

7 T × T ! D.5FR +
et la Tour ne peut être prise ni par la Tour à cause de 8 F × PTD +
ni par le Roi à cause de 8 T.3FD +

Si 7 T.1CR
alors 8 T 2FD menaçant de

9 R.1TR suivi de
10 F.2TR et les Blancs gagnent.
8 R.1TR D × T
9 F.2TR D × F +

10 R × D et les Blancs gagnent aisément la fin de partie.
5° P.7CD + R 1CD
6° P.7D !

Le coup de grâce !

6° D.6CR +
7° R.1TR ! Les Noirs abandonnent

Position finale

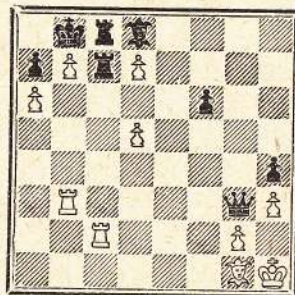

PARTIES

Partie N° 59. — GAMBIT DE LA DAME REFUSÉ

Jouée dans le Championnat de France, à Strasbourg, le 31 août 1924

Blancs : G. Renaud

1 Cg1, f3 Cg8, f6
2 d2, d4 d7, d5
3 e2, e4 e7, e6
4 Cb1, e3 Cb8, d7
5 Fc1, g5 Ff8, e7
6 e2, e3 Roq
7 Ta1, e1 a7, a6 ?
8 c4, e5 ! Tf8, e8
9 h2, b4 Cf6, e4
10 Cc3 × e4 d5 × e4
11 Fg5 × e7 Dd8 × e7
12 Cf3, d2 f7, f5
13 Ff1, e4 c7, e6
14 g2, g4 ! Rg8, h 8 !
15 g4 × f5 e6 × f5
16 Dd1, h5 Cd7, f6
17 Dh5, g5 Fe8, d7
18 Th1, g1 Cf6, d5

Noirs : H. Bertrand

19 Fc4 × d5 c6 × d5
20 Cd2, b1 De7 × g5
21 Tg1 × g5 h7, h6
22 Tg5, g6 ! Fd7, b5
23 Re1, d2 Ta8, d8
24 Te1, g1 Te8, e4
25 Cb1, e3 Fb5, e7
26 a2, a4 Te7, f7
27 Cc3, e2 Fe4 × e2
28 Rd2 × e2 f5, f4
29 e3 × f4 Tf7 × f4
30 Tg6 × g7 Td8, f8
31 Tg1, g2 ! Tf4 × f2 +
32 Tg2 × f2 Tf8 × f2 + ?
33 Re2 × f2 Rb8 × g7
34 b4, b5 Rg7, f6
35 e5, e6 Abandonnent

Partie N° 60. — PARTIE LOPEZ

Jouée par correspondance d'avril à septembre 1924, dans le match France-Angleterre

Blancs : G. Legrain

- 1 P.4R
- 2 C.3FR
- 3 F.5CD
- 4 P.4D
- 5 C × C
- 6 D × PD (b)
- 7 F.4TD
- 8 C.3FD
- 9 D × D (d)
- 10 F.3CD
- 11 F.2D
- 12 Roq TD
- 13 P.3TD
- 14 P.4FR
- 15 F × C
- 16 P.5R !
- 17 C.4R
- 18 PR × PD e. p.

Noirs : A.-P. White

- 19 F × F !
- 20 F.7FD
- 21 R.2D ! (j)
- 22 C.5FD
- 23 P.3TR
- 24 T.1R
- 25 T.5R ! (k)
- 26 C × F
- 27 F × T
- 28 T × PR
- 29 P.5FR
- 30 P.7D !
- 31 T × PFD
- 32 R.3FD
- 33 P.4CR
- 34 T.6R
- 35 P.4TD

Abandonnent (l)

- (a) Une défense peu usitée et probablement incorrecte, puisqu'elle permet aux Blancs d'intervenir immédiatement au centre.
- (b) Et effectivement voici les Blancs avec un P au centre et deux pièces développées contre une.
- (c) Faible. Meilleur était relativement P.4D ; 8 C.3FD — F.3R ; 9 F.5CR — D.3CD, mais de toute façon l'avantage restait aux Blancs.
- (d) Le meilleur en raison du retard de développement des Noirs ; et moins sûr était 9 F.3R — D × D ; 10 F × D — P.4CD ; 11 F.3CD — P.4FD ; 12 C × PCD — P × F ; 13 C.7FD + avec T et 2P pour F et C.
- (e) Pour éviter C.4TD !
- (f) Le retard de développement des Noirs a encore augmenté et doit être transformé en avantage concret par les Blancs. Ils y réussissent promptement par un opportun sacrifice de qualité.
- (g) Quatre sauts pour aller s'échanger contre un Fou enfermé dans un cul-de-sac, voilà un triste sort pour un Cavalier. Si C.5CR ; 15 TD.1FR suivi de 16 P.3TR.
- (h) Les Noirs sacrifient un P pour dégager leur FD. Il est clair qu'après 17 — F.2FD ; 18 F.4CD, les Noirs ne pouvant plus empêcher une pièce blanche à 6D demeureraient avec une partie sans espoir.
- (i) Relativement meilleur était T × F, sans chercher à gagner la qualité ; car maintenant les Blancs ont un irrésistible pion passé.
- (j) Afin de jouer 21 C.5FD sans avoir à craindre P.6FD.
- (k) Menaçant P.5FR. Les Noirs pouvaient ici abandonner tranquillement.
- (l) Une partie fort bien jouée par le sympathique rédacteur de la colonne d'Échecs de l'Action Française, qui a exploité pour le mieux la défense inférieure choisie par son adversaire.

Notes de G. Renaud, L'Éclairer du Soir.

Partie N° 61. — DÉFENSE PETROFF

Jouée dans le Championnat de France, à Strasbourg, le 8 septembre 1924 (8^e ronde)

Blancs : A. Chéron

- 1 P.4R
- 2 C.3FR
- 3 C.3FD
- 4 F.4FD
- 5 P.3D
- 6 P × P
- 7 F.2D
- 8 P × F
- 9 Roq
- 10 R.1T
- 11 P.3TR
- 12 P.4CR

Noirs : Crépeaux

- 13 P.3TD (a)
- 14 C.5CR
- 15 P × P
- 16 D.3FR
- 17 D.3TR (e)
- 18 F × PR
- 19 D.3FR !
- 20 F × PF +
- 21 D × F +
- 22 D.5TR +
- 23 P × F

Abandonnent

- (a) Pour pouvoir jouer C.5CR sans que les Noirs échangent un C. contre un F par C.4TD.
- (b) Menaçant C × PFD.
- (c) Si 17 P × P — C.4R ; 18 D.2R — C × PFD.
- (d) Et si 17 C × PR — D.5TR + ; 18 R.2C — C.4R ; 19 D.2R — C × F ; 20 P × C — F × C + 21 D × F — C.3FR regagnant le P et restant avec une meilleure fin de partie.
- (e) Sacrifice de P incorrect. Bien meilleur était 17 — C.4R.

Notes de A. Gibaud.

Partie N° 62. — DÉFENSE FALKBEER

Jouée par correspondance en 1924

Blancs : M. Casier (Elbeuf)

- 1 P.4R
- 2 P.4FR
- 3 C.3FR
- 4 F.2R
- 5 F × F
- 6 P × PD (a)
- 7 R.1F
- 8 P.4D
- 9 P.4FD
- 10 P × P e. p.
- 11 P.5FD
- 12 P.5D
- 13 C.3FD
- 14 F.2D
- 15 F.4CR !

Noirs : M. de Cavrel (Rouen)

- 16 P.6D
- 17 P × F
- 18 F.3TR
- 19 F.1R (d)
- 20 D × T
- 21 R.1C
- 22 P × C
- 23 D.2R
- 24 P.6FD (e)
- 25 P × PCD +
- 26 P.8CFD +
- 27 T.1FR (g)
- 28 D.5CD +

Partie nulle par échec perpétuel.

- (a) En raison du retard de développement du côté R des Noirs, nous aurions préféré 6 Roq — P × P ; 7 F × P (le F n'est pas en prise puisque 7 — D.5D + ; 8 R.1T — D × F serait suivi de 9 T.1R —) ou 6 — P.5D ; 7 P.3D — P.4CR ; 8 P.3CR.
- (b) Joué pour éviter l'échange des D que les Blancs peuvent forcer par 8 D.1R +. Le CR noir est d'ailleurs mieux placé à cette case d'où il peut jouer à 4FR qu'à 3FR où son action sera moindre.
- (c) Les Noirs sont mieux développés, et le sacrifice de pièce dont ce coup indique l'intention est fort ingénieux, mais il semble que 13 — C.4R menaçant C.4FR était moins dangereux et donnait de plus grandes chances de gain.
- (d) Le coup sauveur.
- (e) Les Blancs ont une tour de plus, mais elle est inactive ; c'est pourquoi ils cherchent la nullité par échec perpétuel.
- (f) Si 24 — R × PC ; 25 T.1FD.
- (g) Le seul coup, car évidemment si 27 P × PC — P.6FR ; 28 D.2FR — P.5TR et gagnent.
- (h) Les tentatives des Noirs sont demeurées vaines. Ils doivent donc accepter la nullité.

Cette partie mouvementée est très jolie et correctement jouée des deux côtés.

Notes de A. Gibaud.

Partie N° 63. — PARTIE DU PD

Jouée par correspondance d'avril à septembre 1924 dans le match franco-belge

Blancs : A. Mouterde (Nice)

- 1 P.4D
- 2 P.5D
- 3 C.3FR
- 4 P.4FD
- 5 C.3FD
- 6 P.3CR
- 7 F.2CR
- 8 C × PD
- 9 D × C
- 10 C.5CR
- 11 C.4R
- 12 Roq
- 13 R.1T
- 14 TD × C
- 15 P.3CD

Noirs : F.-E. Ward (Londres)

- 16 D × PD
- 17 C × D
- 18 C.5CD
- 19 C × F
- 20 TR.1D
- 21 T × PD
- 22 T.7D !
- 23 R × F
- 24 T.1R !
- 25 T de 1 à 7R
- 26 T × PTD
- 27 P.5FD !
- 28 P.4CD
- 29 T (7T).7CD
- 30 T.2R !

Abandonnent.

Partie N° 64. — PARTIE VIENNOISE

Jouée dans le Championnat de France, à Strasbourg, le 4 septembre 1924

Blancs : Fred. Lazard

- 1 e2, e4
- 2 Cb1, c3
- 3 f2, f4
- 4 f4 × e5
- 5 Cg1f3
- 6 Ff1, e2
- 7 d2, d4
- 8 Cf3 × d4

Noirs : R. Crépeaux

- 9 g2, g3
- 10 Cd4, f3
- 11 Re 1 × f2
- 12 Rf2, e3
- 13 Re3, d3
- 14 Dd, 1g1

Les Blancs abandonnent

Partie N° 65

Jouée à Elbeuf, le 30 novembre 1924, dans le match Rouen-Elbeuf

Blancs : Duchamp

Noirs : R. Casier

Table of chess moves for Partie N° 65, listing moves for Blancs and Noirs from 1 to 14.

- (a) On appelle cette suite « variante de Cambridge Springs »... (b) La continuation usuelle est 7 C.2D... (c) Tout à fait inusité dans cette position... (d) Les Blancs ont bien manœuvré... (e) Dans leur combinaison, les Noirs escomptaient jouer 25 - C x TD...

Notes de G. Renaud (l'Eclairer du Soir).

Partie N° 66. — PARTIE PONZIANI

Jouée par correspondance dans le match Franco-Anglais, 1924

Blancs : Matthews (Manchester)

Noirs : Delvaille (Biarritz)

Table of chess moves for Partie N° 66, listing moves for Blancs and Noirs from 1 to 19.

- (a) Ce coup rompt avec le « début du livre ». Il me paraît bien meilleur que le coup 15 D.4D... (b) Il est évident que si 15 - T x PD ; 16 D.8R + et mat le coup suivant... (c) Il m'a semblé que les Blancs laissaient échapper le gain par 18 P.4FR - C.6D + 19 R.1CD +...

Notes de Ch. Delvaille.

Le Bulletin de la Fédération Française des Echecs, est ouvert à tous les membres et Cercles affiliés, pour toutes communications intéressant les Echecs. IL EST L'ORGANE DE TOUS, PAR TOUS ET POUR TOUS. Il est le grand reflet de l'activité échiquéenne française.

Envoyer les manuscrits, trois semaines avant la publication du bulletin, écrits seulement au recto de chaque page Ne pas écrire au verso. Les manuscrits ne sont pas rendus.

La collaboration au bulletin de la F. F. E. est entièrement gratuite.

Partie N° 67. — DÉFENSE ALEKHINE

Jouée le 9 novembre 1924 au Tournoi du Palais-Royal

Blancs : A. Gibaud

Noirs : M. Barasz

Table of chess moves for Partie N° 67, listing moves for Blancs and Noirs from 1 to 16.

- (a) La position rappelle celle de la Partie Française, mais les Blancs ont ici un avantage... (b) Joué pour affaiblir le Roq en ouvrant la grande diagonale blanche... (c) Pour préparer le coup suivant, car à 10 F.3R la réponse serait C.5FD... (d) Forçant les Noirs à échanger les P ou à avancer leur PFD... (e) Ce coup de précaution n'était pas indispensable... (f) Après la partie, M. Barasz indiqua qu'il aurait dû jouer 14 - F.4FD... (g) Très fort par la double menace C x PFD et F.6CD... (h) Les Noirs trouvent la seule réponse. Si 16 - P.4CD ; 17 F.6CD - D.2R ; 18 C.4R... (i) 18 C x PFD serait faible à cause de 18 - C.5CD... (j) Malgré l'habile défense des Noirs, les Blancs ont enfin réussi à matérialiser leur avantage... (k) Une faute comme le démontre la combinaison qui suit, mais il leur était maintenant bien difficile de sauver la partie... (l) Si T (2) à 1FR 31 D.6D +

Notes de A. Gibaud.

Fins de Parties

M. E. Ratner (1924) Noirs (4)

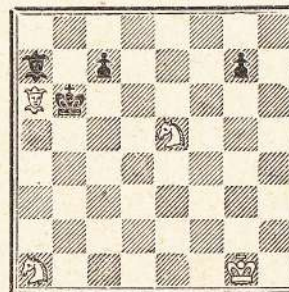

Blancs (4) Les Blancs jouent et gagnent

Solution : 1 F.2R - R.2CD + d ; 2 R.2CR - F.5D ; 3 C.3CD - F x C ; 4 C.5TD - R.1TD (le meilleur ; 5 C.6FD - F joue ; 6 F.6TD - P.4CR ; 7 R.3FR et les Blancs font mat en 6 coups par R.4C, 5F, 6R, 7D, 8FD et F.7CD et mat.

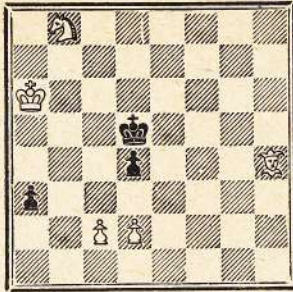

Blancs (4)
Les Blancs jouent et gagnent

Solution : 1 C.6FD — R × C ; 2 F.6FR — R.4D ; 3 P.3D — P.7TD ; 4 P.4FD + R.4FD ; R.7CD — P.8T = D ; 6 F.7R mat.

Communiqués & Nouvelles

PARIS. — Les membres du Cercle de la Rive Gauche, au nombre de plus de 115. devenus la terreur des cafés de la Rive Gauche, qu'ils envahissent plusieurs fois par semaine, ont dû se réfugier aux salons de la Rive Gauche, 99, rue d'Alesia, métro Alesia.

Bien des Cercles ont connu ces pénibles tribulations, souhaitons au Cercle de la Rive Gauche, de trouver bientôt un asile quiet et confortable.

Et Tchinéoff, sergent recruteur infatigable, n'a-t-il pas avoué qu'il ne prendrait sa retraite qu'après le millième membre inscrit !

Aux chrétiens persécutés, il restait le refuge des catacombes...

L'Assemblée générale annuelle s'est tenue le 25 novembre 1924 aux salons de la Rive Gauche, 57 sociétaires étaient présents.

L'Assemblée après avoir adopté le procès-verbal de la réunion précédente et approuvé le compte rendu financier, a voté six projets de résolutions présentés par le Comité.

A l'unanimité, elle a décidé que le Cercle acquitterait une cotisation de 2 fr. par an et par membre à la Fédération Française des Echecs ; les sociétaires sont invités à donner à la Fédération leur adhésion personnelle au titre de membres individuels (cotisation, 5 fr. par an).

A l'unanimité, elle a ratifié la convention passée en're le Comité et la Maison Pignarre au sujet de la location de la salle de réunion. Pour l'avenir, le Comité est chargé d'étudier diverses propositions tendant à l'achat d'un local.

Le bureau a été constitué comme suit pour l'année 1925 :

Président : M. Bergerol.

Vice présidents : MM. Vinardell et Aubry.

Secrétaires : MM. A. Barboni et Favas.

Trésoriers : MM. Baleine et Durand

Membres consultants : MM. le Dr Maillard, Tchinéoff, le Dr Mondon, Latouche, de Planhol.

— *Echiquier Notre-Dame*. — L'Assemblée générale de l'Echiquier Notre-Dame a eu lieu le 20 décembre, à 20 h. 30, au siège, 1, rue d'Arcole, Paris.

Le 12 décembre 1924, M. Charles Girard a donné, dans le Cercle, une fort intéressante séance de 20 parties simultanées.

Les adversaires suivants : M^{me} Maurel, MM. Velay, Gutemmacher, David, Durand, Coulbeaux, Paul Sand, de Matteis, Guyot, Fournier, Guilbart, Guillemon, durent s'incliner devant l'excellent champion du Cercle Notre-Dame.

MM Alex Fischer et Maurice Fischer firent nuls. MM. Steier, Schoulber, Ignace Fischer, Skorodensky, Popper et Guillot forcèrent la victoire.

Au total pour M. Girard : 12 gagnées, 2 nulles, 6 perdues.

La séance fut suivie par un nombreux public parmi lequel il nous est agréable de relever les noms de M^{me} Fournier, MM. Jean Mariez, Foucault fils, G. Gautemmacher, Franck Parret, Bernard et Schoffer.

Le jeune groupement parisien est en progression magnifique, et son Comité a droit à des félicitations méritées pour son activité.

L'Echiquier Notre-Dame se propose de rencontrer prochainement le Cercle de la Rive Gauche en un tournoi de classement et de donner une nouvelle séance de parties simultanées le samedi 3 janvier.

DEUXIÈME SECTEUR

ROUEN. — Le grand Tournoi-Championnat de Haute-Normandie que nous avons annoncé dans notre dernier bulletin a été joué dans les salons du Cercle Rouennais (brasserie Paul), les 21, 22 et 23 septembre. Le tournoi était à deux tours. Les règles du Tournoi de Strasbourg y étaient appliquées. Le temps du jeu était donc de 20 coups à l'heure. Les parties ont été fort intéressantes et très disputées.

Les concurrents étaient deux participants au Championnat de France de Strasbourg : MM. Casier, président de l'Echiquier Elbeuvien, Duchamp, du Cercle Rouennais ; puis MM. Lainé, président du même Cercle et Lenormand, du Groupe Havrais des Joueurs d'Echecs.

Voici le tableau du classement :

	Duchamp.	Casier.	Lainé.	Lenormand.	Totaux
MM. Duchamp.....	11	11	1/2	11	5 1/2
Casier.....	00	0	11	11	3
Lainé.....	00	10	01	11	2
Lenormand.....	0 1/2	00	10	11	1 1/2

Le champion de Haute-Normandie, M. DUCHAMP, a bien mérité son titre par son jeu solide et profond. Son sang-froid imperturbable, son style ingénieux, la façon impeccable dont il sait utiliser le plus léger avantage, en font en toutes occasions un concurrent redoutable. Ses succès de Belgique et du Tournoi Olympique en appelaient forcément de nouveaux. M. CASIER a dû se contenter de la seconde place, mais le don de combinaison qu'il possède ne peut que faire bien augurer pour lui de l'avenir, quand la pratique lui aura donné la ténacité indispensable à la victoire. MM. LAINÉ et LENORMAND se sont fort bien comportés contre leurs redoutables adversaires.

Le Cercle Rouennais a remis au champion une plaquette de bronze argenté gravée à son nom qui a été généreusement offerte par un membre de ce Cercle, M. LE ROUX.

La F. F. E. ne peut qu'encourager les autres régions françaises à suivre ce bel exemple de propagande et féliciter M. CAVREL, de l'organisation de ce tournoi.

— *Cercle Rouennais des Echecs*. — L'Assemblée générale annuelle de ce Cercle s'est tenue le 8 octobre. Le nouveau bureau est constitué ainsi : MM. Lainé, président ; Eudier, vice-président ; Poiret, secrétaire ; Richard, secrétaire adjoint ; Petiteville, trésorier.

— Le tournoi de ce Cercle terminé le 3^e septembre a donné pour résultats : 1^{er} M. Richard, 10 1/2 (sur 12), puis MM. Forbier et Waldmann.

Match Rouen-Elbeuf

Répondant à une aimable invitation de l'Echiquier Elbeuvien, une délégation du Cercle Rouennais des Echecs composée de 10 joueurs, est allée matcher, dimanche 30 novembre, à Elbeuf.

A 18 heures, la lutte était terminée. Les Rouennais se retiraient enchantés et reconnaissants de la charmante réception pleine de cordialité qui leur avait été faite.

Voici les résultats :

ROUEN		ELBEUF	
MM. Duchamp.....	1	MM. Casier.....	0
Lainé.....	1 0	Bruyant fils.....	0 1
Bourgonnier.....	1 0	Schegwaerfts.....	0 1
Duquet.....	1 0	Roerich.....	0 1
De Monès.....	1 0	Chauvin.....	0 1
Richard.....	1 0	Billiard.....	0 1
Eudier.....	1 0	Muterel.....	0 1
Poiret.....	1 0	Bruyant père.....	0 1
Largesse.....	1 0	Bernheim.....	0 1
Quenel.....	1 1/2	Cotviend.....	0 1/2
	10 1/2		8 1/2

Tous les équipiers ont fait deux parties, sauf MM. Duchamp et Casier.

TROISIÈME SECTEUR

TROYES. — La Société des joueurs d'Echecs et de Dames de l'Aube qui vient de s'affilier à la F. F. E. a son siège social, 23, place Jean-Jaurès, à Troyes, au Café de Paris. Comprenant actuellement 27 joueurs d'Echecs, son bureau est composé comme suit :

Président : M. Maffre ; vice-président : M. Ragon ; trésorier : M. Marot Camille ; secrétaire : M. Klopstein ; assesseurs : M. Beaudet, M. Prieux.

Le 1^{er} novembre, une soirée a été organisée au Cercle avec le concours de M. Fred. Lazard, secrétaire technique de la F. F. E. qui fit 9 parties simultanées contre les 9 meilleurs membres du Cercle, et ensuite une partie sans voir contre M. Maffre, président.

Notre brillant collaborateur réussit à gagner toutes les parties, et fit ensuite une petite causerie technique dont les amateurs de Troyes conserveront le plus utile enseignement.

Nous souhaitons que l'aube se révèle aux Echecs et que les jeux troyens se renouvellent de façon moderne dans la région tricassienne.

QUATRIÈME SECTEUR

NICE. — Le second match Marseille-Nice s'est disputé à Nice, au siège du « Groupe des Joueurs d'Echecs », Café de Paris, avenue de la Victoire.

L'équipe de Nice a remporté la victoire par 6 1/2 à 2 1/2.

MARSEILLE		NICE	
Fabre	1	Wag	0
Haasted	0	Renaud	1
Rossov	1	Reilly	0
Fortis	1/2	De Hayes	1/2
Ferran	0	Morra	1
Conferon	0	A. Mouterde	1
Savy	0	Duport	1
Grandjon	0	Cortellazzo	1
Tchorlou	0	Tel ing	1
	2 1/2		6 1/2

Le champion de France 1923, G. Renaud, organisateur de cette intéressante rencontre, décrit dans l'Éclair du Soir la réunion qui l'a suivie.

« A 20 heures un amical banquet réunissait les joueurs de Marseille, Nice et Grasse. Le maître Crépeaux avait été obligé, par ses occupations professionnelles, de repartir pour Valence. Au dessert, le baron A. Buchet, qui présidait cette aimable réunion, donna la parole à M. G. Renaud qui remercia les joueurs de Marseille d'être venus si nombreux, et vit dans cette manifestation un signe de l'activité échiquéenne dans le Midi. Il se félicita ensuite de voir les joueurs des trois cités qui s'ennorgueillissent de revendiquer le champion de France, réunis pour fêter la belle victoire de Crépeaux à Strasbourg. Au nom de la Fédération Française des Echecs dont il est le délégué pour le 4^e secteur, il remit à M. Lefebvre, président du Cercle de Grasse, le Challenge du progrès que Grasse conservera jusqu'au prochain Championnat de France, et, à M. Félix Crépeaux, la Coupe de la ville de Strasbourg, que le nouveau champion, content de quitter la capitale alsacienne avant la proclamation des résultats n'avait pu recevoir de M. Oberthür, adjoint au maire de Strasbourg.

Au nom du Cercle de Grasse, M. Lefebvre prononça une fort aimable allocution — si aimable même que je ne puis la reproduire ici, car elle me concerne trop personnellement.

Puis le Dr Grandjon, au nom des joueurs de Marseille, remercia de l'accueil fait par Nice à ses coéquipiers et à lui-même. Il se réjouit de voir le Championnat de France, remporté deux années consécutives par les Alpes-Maritimes, c'est-à-dire par le Midi. En faisant allusion à la présence au banquet de quatre des plus jeunes membres du Groupe de Nice, tous âgés de moins de 20 ans, et aux dispositions prometteuses, il parla de l'avenir des Echecs.

Des applaudissements saluèrent ces allocutions. Les joueurs de Marseille quittèrent Nice le lendemain non sans emporter la promesse que Nice leur rendrait à nouveau visite au printemps. »

VALENCE-SUR-RHÔNE. — Echiquier Valentinois. — Ce Cercle est constitué sous la présidence d'honneur de M. R. Crépeaux, champion de France, 1924.

Son siège social, 16, boulevard Bancel, au Café Glacier, dont le propriétaire M. L. de Jaeger a puissamment aidé à la formation du Cercle, et mérite les sincères félicitations des amis des Echecs.

Le Cercle qui comprend une vingtaine de membres a son bureau constitué comme suit :

Président : M. Reynaud ; secrétaire : M. René Faure.

Parmi les membres actifs, nous relevons les noms de M. Ricard, vice-président au

tribunal, et de M. le Dr Rattier déjà connus pour leur dévouement à la cause française des Echecs.

Le Cercle Valentinois envisage déjà une lutte contre les Cercles voisins, et entamera prochainement un match par correspondance avec un Cercle qui voudra bien s'inscrire à notre directeur des tournois par correspondance, M. Lavoipierre, 6, rue Dorian, à Paris.

DIVERS

COLOMBES. — Le Cercle des Echecs de Colombes vient de se constituer sous la présidence d'honneur de M. A. Chéron le brillant amateur qui s'est révélé au récent Championnat de France comme l'un de nos plus forts joueurs français.

Président fondateur : M. G. Barral ; Vice président : M. F. Ducruix ; Secrétaire : M. R. Tranchecoste ; Trésorier : M. H. Tranchecoste.

L'affiliation à la F. F. E. a été votée unanimement à la dernière Assemblée.

Le siège social du Cercle est au Café du Cercle, place Julien-Galay, à Colombes.

Réunions le mardi à 8 h. 3/4.

Tous nos vœux accompagnent le jeune Cercle installé à l'ombre du grand stade Olympique.

TOULOUSE. — L'intéressante rubrique de l'Express du Midi a recommencé à paraître.

LILLE. — L'Echiquier du Nord, dont les réunions ont lieu au Cercle du Commerce, 5, rue Jean Roisin a établi une seconde salle de réunions à la brasserie de l'Université, 6, place de la République. Réunion tous les soirs et plus spécialement le jeudi et le samedi, de 20 heures à minuit.

M. Duquay, 51, rue Nationale, est l'actif secrétaire de cette section.

— L'Echo du Nord se propose d'ouvrir chaque semaine une rubrique d'Echecs. Nos meilleures souhaits de bienvenue et de prospérité à ces nouveaux amis.

— Le tournoi de l'Echiquier du Nord est en train avec 9 concurrents, et marche avec beaucoup d'animation. MM. Perlmutter, Degraeve, Barbier, Werquier, Curtis, Denis, Jonckheere Makieu et Duquay sont aux prises.

CANNES. — Il vient de se constituer un Cercle Cannois, sous le nom de « l'Echiquier Cannois ».

Président d'honneur : M. Fernand Gavarry.

Président actif : M. Rodocanachi.

Vice-président : M. Lefèvre.

Secrétaire général : M. Gibert.

Les réunions ont lieu au Café des Allées, à Cannes.

Nos sincères souhaits de bienvenue à ce nouveau groupement dont le Comité est si heureusement constitué.

THONON. — M^e E. Bloume, professeur honoraire à Thonon (Haute-Savoie) s'occupe de la constitution d'un groupe d'amateur à Thonon.

Nous espérons que les efforts du dévoué propagandiste nous permettront d'enregistrer une prochaine affiliation à la F. F. E.

SAINT-CLAUDE (Jura). — Le C. J. E. a transféré son siège social au Café du Tonneau, rue du Président Wilson, à Saint-Claude. Président : M. Thevenaz, ingénieur ; secrétaire général : Dr Henri Daum ; trésorier : M. Besançon ; assesseurs : MM. Dr Ignace Daum, E. Cassel, V. Camer.

14^e Concours semestriel de « l'Action française »

MM. Anatole Mouterde et Henri Chess arrivent ensemble en tête du classement. Viennent ensuite : MM. P. de Beaumont, L. Malpas, lieutenant Parard, commandant Dez, Dr Magimel, E. Cazes, A. Maison, Drailleb, L. de Sarnez et G. Fournié.

Découpé dans un journal du soir, décembre 1924.

LA COUPE DE FRANCE

Le deuxième tour de la Coupe de France aura lieu dimanche, à 14 heures précises. Cent vingt-huit clubs seront encore aux prises, mais en attendant l'entrée en scène des gros, certains clubs d'une valeur notable seront déjà aux prises.

Voici quelles seront les rencontres les plus importantes dans lesquelles nous trouvons les noms de nombreux clubs de division d'honneur de Paris, d'Alsace, du Nord, de Bretagne, de Normandie, etc.

A. S. Strasbourg contre U. S. Rosselange ; F. C. Saint-Louis contre F. C. Nancy ; F. C. Moulins contre A. V. S. Auxerroise ; A. S. Châteauroux contre Paris Star ; Paribas A. C. contre F. E. C. Levallois ; S. C. Français contre S. C. Choisy, etc., etc.

Où, mais... c'est en foot ball, car pour les Echecs, nous n'en sommes pas encore là... hélas.

NOUVELLES DE L'EXTÉRIEUR

HOLLANDE. — Le Tournoi-championnat joué à Amsterdam, du 24 juillet au 2 août 1924, s'est terminé par la victoire de M. Euwe (détenteur du titre en 1921), par 7 points contre 6 à M. Davidson. Un match entre ces deux joueurs a commencé à La Haye le 21 novembre.

ITALIE. — Le IV^e Congrès des délégués de la Federazione Scacchistica italiana a eu lieu à Milan le 23 novembre 1924.

M. le secrétaire général Marusi y a fait l'exposé de la participation italienne au tournoi de Paris, dans les termes les plus flatteurs pour le Comité organisateur. 29 Cercles et 923 membres affiliés étaient représentés.

— Le Championnat d'Italie à Foligno, du 14 au 25 septembre, a été gagné par Roselli del Turco avec 7 points, 2^e ex-æquo, Helmann, Monticelli, Sacconi, 6 1/2.

Des tournois ont été joués à Florence, à Parme et à Venise.

Florence : 1^{er} et 2^e ex-æquo, A. Rastrelli et R. Sestini ; 3^e E. Gamaecchio.

Parme : 1^{er} C. Bianchi ; 2^e R. Violi ; 3^e P. Mugetti.

Venise : 1^{er} M. Szabados ; 2^e Helmon ; 3^e ex-æquo Monticelli et Stalda.

SUISSE. — La Revue Suisse d'Echecs a publié de longs compte rendus du Tournoi Olympique, dont nos amis sont demeurés enthousiastes.

Remerciements à la direction qui nous en a fait le service régulier.

TCHÉCO-SLOVAQUIE. — La Revue Tcheco-Slovaque des Echecs, consacre presque en entier, plus de 20 pages au Tournoi Olympique

Le secrétaire général de la F. F. E., au nom du Comité d'organisation, remercie particulièrement M. Jan Schulz, pour les témoignages d'amitié qu'il lui a fait parvenir au nom de tous les concurrents tchéco-slovaques du tournoi.

YUGO-SLAVIE. — Le secrétariat de la F. F. E. a reçu de nombreuses lettres de M. Orajda, l'actif propagandiste de Belgrade. Le Dr Lasker vient de donner quelques séances en Yougo-Slavie.

BELGIQUE. — Le Championnat de Belgique s'est joué à Bruxelles, du 14 au 26 septembre.

1^{er} E. Colle, 8 points (sur 10) ; 2^e A. Tackels, 6 1/2 ; 3^e A. Varlin, 5 ; 4^e E. Lancel 4, puis Engel, 3 1/2 Censer 3.

— Une rencontre entre le Cercle des Echecs de Bruxelles et le Cercle d'Anvers a eu lieu le 9 novembre, sur 10 échiquiers. Bruxelles a remporté la victoire par 7 points contre 3.

ANGLETERRE. — A Londres, le championnat du West London Chess Club a été remporté par E.-T. Jesty, 2^e W.-H. Regand.

IRLANDE. — A Belfort le Tournoi-Championnat a été gagné par W.-J. Allen, 2^e R.-A. Heaney.

DANEMARK. — A Copenhague, un Congrès Scandinave s'est tenu du 11 au 23 août.

1^{er} A. Niemzovitch, 9 1/2 ; 2^e P. Johner, 8 ; 3^e A. Nilson, 6 1/2.

RUSSIE. — A Moscou s'est tenu le Congrès annuel de la Fédération Panrusse d'Echecs, du 31 août au 16 septembre.

1^{er} Bogoljubov, 15 ; 2^e Romanowski, 12 1/2 ; 3^e ex-æquo, Bogatyrchouk et Lœwenfisch, 11 1/2.

CANADA. — Tournoi-Championnat Canadien (18 au 27 août).

1^{er} J.-S. Morrison, 14 ; 2^e M. Fox, 13 ; 3^e S.-E. Gale, 12.

SUÈDE. — VIII^e Congrès de l'Association Suédoise des Echecs

1^{er} K. Olson ; 2^e B. Borjesson.

HONGRIE. — A Gyor, tournoi international de maîtres, du 4 au 20 août.

1^{er} G. Nagy, 10 ; 2^e Przepiorka, 9 1/2 ; 3^e A. Asztalos, 9 ; 4^e ex-æquo, V. Vukovic et A. Vajda, 8 1/2 (G. Maroczy est 8^e avec 7 1/2).

ÉTATS-UNIS. — L'American Chess Bulletin publie dans son numéro de novembre un long et élogieux article sur le Tournoi Olympique et sur la Fédération Internationale des Echecs.

Notons aussi que le compte rendu financier du Tournoi de New-York du printemps dernier, accuse une dépense de (en dollars) 13.569,58.

Soit au cours du dollars à 1^{er} 5 la somme de 249.898 francs.

— Tournoi-championnat de la Western Chess Association (23 août au 2 septembre) ;

1^{er} C. Torre, 14 ; 2^e ex-æquo G. Factor, Hahlbohm, Whitaker, 11 1/2 ; 5^e S. Reshevsky (le jeune prodige), 11.

NÉCROLOGIE

Le célèbre joueur anglais J.-H. Blackburne, est décédé à Lewisham, le 1^{er} septembre 1924, à l'âge de 83 ans. Tous les vrais amateurs d'échecs ont eu l'occasion d'admirer le style admirable dans lequel il a remporté ses multiples victoires. Ce fut un joueur de tout premier ordre qui se classa toujours au premier rang dans les tournois internationaux.

Alexandre ALEKHINE

Grand Maître d'Echecs

Donnera le DIMANCHE 1^{er} FÉVRIER 1925

Dans le Hall du " Petit Parisien ", Rue d'Enghien, PARIS
De 10 heures du matin à 20 heures du soir

SOUS LES AUSPICES

du Journal " LE PETIT PARISIEN "

ET DE

la " FÉDÉRATION FRANÇAISE DES ÉCHECS "

UNE SÉANCE dans laquelle il jouera pour

établir le

RECORD DU MONDE

(qui lui appartient déjà avec 26 parties, New-York 1924)

en jouant SIMULTANÉMENT et SANS VOIR sur
28 Echiquiers

qui seront tenus par les meilleurs Amateurs des Cercles français

ENTRÉE GRATUITE PAR INVITATION

On se procure des Cartes d'entrée au Secrétariat général du *Petit Parisien* et
et au Secrétariat général de la *Fédération Française des Echecs*.

La présente insertion dans le Bulletin de la F. F. E. pourra servir
de CARTE D'ENTRÉE

Le secrétaire général de la F. F. E. reçoit les demandes des amateurs qui
désireraient tenir un Echiquier. Il est admis qu'un échiquier pourra être tenu par un
groupe de quatre ou cinq joueurs, qui se succéderont devant l'échiquier. Sans autre
consultation qu'au moment de la prise de possession du jeu.

Les Cercles et groupements sont invités à tenir collectivement un ou plu-
sieurs échiquiers suivant le nombre de joueurs dont ils pourront disposer.

Les Echiquiers 1, 2, 3, 4, seront tenus par l'Association des joueurs d'Echecs
du Palais Royal

" 5, 6, 7, 8, par le Cercle de Montmartre. Le Fou du Roi.

" 9, 10, 11, par le Cercle des Echecs de la Rive Gauche.

" 12, 13, par l'Echiquier Notre-Dame, etc.

Les inscriptions pour tenir les Echiquiers seront faites dans l'ordre d'arrivée
au Secrétariat général de la F. F. E.

Préférence accordée aux Cercles et Membres affiliés.

Pour rendez-vous :

MM. les joueurs sont priés d'être à 9 h. 30, le dimanche, 1^{er} février, dans le
Hall du *Petit Parisien*.

A 9 h. 45 il sera procédé à la répartition définitive des Echiquiers.

Tournoi de Paris

Médailles et diplômes. — Notre Secrétariat a fait parvenir à MM. les secrétaires des différentes organisations qui ont été représentées au *Tournoi international* et au Congrès de Paris, les médailles et les diplômes pour les ayants droits.

En cas d'oubli, prière d'écrire au Secrétariat général de la F. F. E., 38, rue des Moines.

Photographies. — Les photographies des concurrents, des arbitres et des congressistes peuvent être obtenues en écrivant directement au photographe-éditeur, M. Henri Manuel, 27, faubourg Montmartre, à Paris.

Bibliographie

Un Amateur de l'Ex. U. A. A. R. — Traité des fins de parties d'Échecs. Un volume relié in-8°, 384 pages, 782 diagrammes, chez H. Delaire, 85, faubourg, Saint-Denis, Paris (X^e), prix franco 42 francs (étranger, 43 fr.).

G. Renaud, dans *l'Éclaireur de Nice*, écrit au sujet de cet ouvrage :

C'est un des meilleurs livres d'Échecs qui aient jamais paru en France, et c'est le meilleur de tous les traités sur les finales existant en toutes langues.

La clarté est la précision avec lesquelles sont exposées certaines finales délicates comme celles de Pions, celles de Tours et Pion contre Tour est vraiment surprenante.

L'ouvrage rend en même temps un hommage aux travaux théoriques sur les finales de Pions d'un autre français, l'abbé Durand, systématiquement oublié par tous les traités étrangers :

Or, il faut le dire très fort, la règle des cases efficaces a été découverte et énoncée par l'abbé Durand en 1860, c'est-à-dire quarante-cinq ans avant les recherches de Drtina et cinquante ans avant les exposés de M. F. Derdle.

Ajoutons que l'Amateur de l'Ex. U. A. A. R. est le premier à avoir énoncé la règle des cases *conditionnellement efficaces*, et qui pour le cas du pion, à la sixième traverse n'avait jamais été signalée avant lui.

LES PROBLÈMES " MAXIMUM "

Les problèmes « maximum » ont suscité un tel intérêt parmi nos lecteurs que nous avons cru bon de sacrifier encore une fois au goût du jour. On remarquera la construction en forme de croix des trois problèmes ci-dessous. Le n° 73 possède d'ailleurs *doublement* cette particularité puisque, dans ce problème, le dernier coup des Noirs rétablit la forme cruciale.

Nous avons eu également la bonne surprise de recevoir un certain nombre de problèmes, d'excellente facture de compositeurs nouveaux, notamment de M. le comte A. de Savignac et de M. E. Mouchot. Nous nous faisons un plaisir de publier, en dernière page, ces problèmes ainsi que trois charmantes compositions inédites du maître problémiste, E. Ferber.

N° 71. — Commandant Rey
(Inédit)

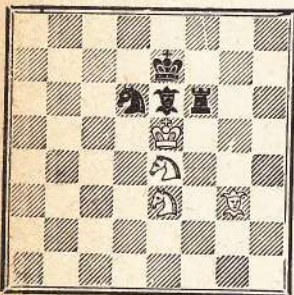

Les Blancs jouent et se font faire mat en 5 coups
« Maximum »

N° 72. — Anatole Mouterde
et capitaine Léon Martin (Inédit)

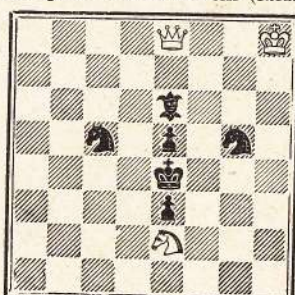

Les Blancs jouent et font mat en 5 coups
« Maximum »

N° 73. — Capitaine Léon Martin
(Inédit)



Les Blancs jouent et se font faire mat en 5 coups
« Maximum »

Solutions, page 255

BULLETIN

DE

L'ÉCHIQUIER D'AQUITAINE

5 & 5, Allées de Tourny, BORDEAUX

10^e Année4^e Trimestre 1924

Partie officielle

Dans sa réunion du 26 octobre, le Comité de l'E. A. a décidé la fusion des bulletins de la F. F. E. et de l'E. A.

Les membres de l'*Échiquier d'Aquitaine* ont reçu la lettre ci-dessous :

« Monsieur et cher Collègue.

« Nous avons l'honneur de vous informer que dans le but d'une propagande plus intense, et pour le bien général des Échecs, que la F. F. E. nous a fait ressortir, nous avons résolu d'accéder à sa demande en imprimant en un seul nos bulletins respectifs.

« Cette décision a été également prise pour nous éviter d'élever à nouveau notre cotisation, ce qui aurait été obligatoire par suite des frais d'impression considérablement augmentés cette année.

« Nos collègues trouveront toujours dans ce bulletin pour ainsi dire collectif, sous la rubrique, *Bulletin Officiel de l'Échiquier d'Aquitaine*, toutes les communications concernant notre société et les nouvelles de la Région.

« Le prochain bulletin contenant cette rubrique sera celui du quatrième trimestre 1924.

« Veuillez agréer, Monsieur et cher Collègue, nos salutations bien distinguées.

« Le Comité ».

Assemblée Générale ordinaire

MM. les membres de l'E. A. sont priés d'assister à l'Assemblée générale qui aura lieu le dimanche 25 janvier 1925, à 15 heures, dans la salle des séances de la Société Philomatique, 4 cours du XXX juillet.

Ordre du jour :

Lecture et approbation du procès-verbal de l'Assemblée générale du 27 janvier 1924.

Approbation des comptes.

Election du Comité pour 1925.

Se représentent aux fonctions ci-dessous :

MM. J. Le Grix de la Salle, président ; A. Dupuy, vice-président ; F. Gueffier, secrétaire ; F. Sacriste, trésorier archiviste.

Projet de budget pour 1925

Admission des membres présentés dans le courant de l'année 1924.

Questions diverses.

Nous rappelons à nos collègues que nous nous réunissons régulièrement tous les mercredis, de 8 h 30 à minuit, au Grand Café du Commerce, 3 et 5 allées de Tourny, à Bordeaux.

Le Tournoi-Championnat de l'E. A. commencera le dimanche 11 janvier 1925. Une deuxième classe sera formée s'il y a lieu. Prière de se faire inscrire avant le 8 janvier.

NOUVELLES DE L'E. A.

Nous sommes heureux d'apprendre que la Société Philomatique, de Bordeaux, offre pour les Échecs une coupe qui sera disputée prochainement entre ses membres.

Solution des problèmes contenus dans le bulletin de l'Echiquier d'Aquitaine du 2^e trimestre.

- Problème N° 106. — 1 D.2FR.
 » » 107. — 1 D.6FR.
 » » 108. — 1 D.4FD.
 » » 109. — 1 F.2TR.
 » » 110. — 1 T.4FD T.6D ou A. B : 2 P.4FR + - P × P e.p. (Si 2 - R × P ; 3 D.4CD ×). 3 D.2TR ×.
 A. 1 - F × P ou P.4CD ; 2 D.4D + R.5FR ; 3 D.6FR ×.
 B. 1 - F.4D ; 2 D.5CR + R × P ; 3 P.5R ×.
 » » 111. 1 C.5R, R × C ou A. B, C : 2 D.2D + R × C ; 3 D.6D ×.
 A. 1 - P.6FD ; 2 C.4FD + R × C (Si 2 - R.5F ; 3 C.2R ×).
 B. 1 - F × C ; 2 C.5FR + R.5FR ; 3 D.3CR ×.
 C. 1 - R.5FR ; 2 C.2R + R × C (Si 2 - R.6R ; 3 C.4FD ×), etc.

Le gérant du bulletin,
A. DUPUY

Le secrétaire de l'E. A.,
F. GUEFFIER

PROBLÈMES DU BULLETIN n° 12

Etude N° 3. — 1 F.7CD, 1.2TD ! (si 1 - T.1CD, 1D ou 1R ; 2 F × C - F ou T × F ; 3 C.6FR + - R ? ; 4 C × F (ou T) ; nulle) ; 2 R.4CD - R × C ; 3 R.5TD - C.4FD ; 4 F × F - T × PT ; 5 R.5CD - T.7TD ! (si 5 - T.3CR ; 6 F.5D - C.3TD, 2D, 3R, 6D ; 7 F.4R) ; 6 F.5D - T.7FD ; 7 F.4FD ! (menaçant de F.3D + gagnant la T) - C.5R ! 8 F.3D - T.4FD + ; 9 R.4CD - T.4R ; 10 R.4FD - R.3C ; 11 R.4D - R.4FR ; 12 R.3R - T.1R ; 13 F.1CD - T.4R ; 14 F.3D, etc. Partie nulle par répétition des mêmes coups : le F blanc garde la diagonale : LCD - 3D, et les Noirs ne peuvent ni jouer leur R ni faire quitter à leur Tour la colonne du Roi sans perdre leur C, ce qui donnerait aussi la nullité.

- N° 65. — 1 F.2TD. Six cases de fuite pour le R noir, mais position un peu trop chargée
 N° 66. — 1 T.8FD. Élegant blocus complet.
 N° 67. — 1 F.2TR. Un bien joli problème. Pour parer C.5FR ++ les Noirs n'ont d'autre moyen de défense que l'obstruction de la diagonale. Mais les 5 pièces noires pouvant se rendre à 4R se gênent mutuellement et permettent des mats ingénieux. Malheureusement, ce problème est également résolu par 1 D.8CD + - R.2R ; 2 F.5FR + d mat (G Fuchs).
 N° 68. — 1 C.7FD Très jolie « rosace » du C noir. A rapprocher de la superbe rosace du C blanc de M. Ed. Cavrel (bulletin n° 11, problème n° 61).
 N° 69. — 1 F.6TD 1 - F × D ; 2 C.6D + - ? 3 F.3D. mat. Si 1 - R × PC ; 2 D.8FR. Si 1 - R.5R ; 2 C.3FD, Si 1 F × C ; 2 D.8R. Si 1 - F × P ; 2 D × F. Si 1 - autre coup ; 2 C.6D + (Et non pas 1 C.3FD, comme l'ont indiqué plusieurs solutionnistes, à cause du F.5CD × P suivi de F.2R +). « Magnifique exemple du génie stratégique de l'un des plus grands compositeurs français... et du monde entier », (de Watteville)
 N° 70. — 1 D.2FR - P × D ; 2 P.4CR - F.4FR ou 4TR ; 3 P × F - C.3CR ; 4 P × C ou T × C mat. Si 1 - F.4TR ou 4FR ; 2 D × PC. Sacrifice de D, ingénieux, mais duals nombreux.
 N° 58. — Ce problème est également résolu par 1 C.4FD + - F × C ; 2 C.2FR - D.1TD ou 8TR ; 3 C.4R + - D × C mat (commandant Rey). Pour supprimer cette solution, il suffit de remplacer le C et la T noirs par un seul C noir à 4R (65).

Ont trouvé les solutions justes :

Etude n° 3 : MM. Maurice Godron, E. Mayer, commandant Dez, A. Col, E. Mouchot, Parard et le Groupe Havrais des Joueurs d'Échecs.

Sixième série : MM. E. Mayer, d'Anglès d'Auriac, Dr H. Daum, M. Godron, Dr Jolly, G. Fuchs, E. Cazes, E. Capval, commandant Dez, F. Pezard, A. Accard, E. Mouchot, de Watteville, A. Verfaillie, Parard, Groupe Havrais des Joueurs d'Échecs, comte A. de Savignac, A. Col, Pietro, J. Pech, Dr Fournié, U. Monnot, H. Morais, Bouché Rouillet, Malmenaite, A. Dufour, P. Reverchon, L.-R. Delamarre, E. Bailly.

La prime annoncée est attribuée par le sort à M. le comte A. de Savignac.

SIXIÈME SÉRIE

Un ouvrage d'échecs sera tiré au sort entre les solutionnistes qui auront envoyé toutes les solutions justes. Adresser les solutions au capitaine Léon-Martin, 68, rue Mademoiselle, Paris (XV^e) avant le 1^{er} mars 1925.

N° 74. — E. Ferber (inédit)

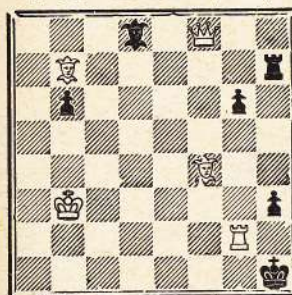

Mat en 2 coups 5 + 6 = 11

N° 76. — Comte A. de Savignac (inédit)

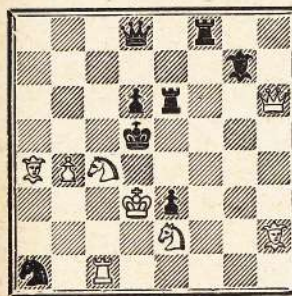

Mat en 2 coups 8 + 8 = 16

N° 78. — Comte A. de Savignac (inédit)

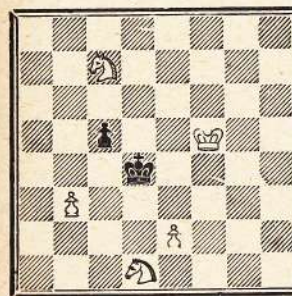

Mat en 4 coups 5 + 2 = 7

— E. Ferber (inédit)

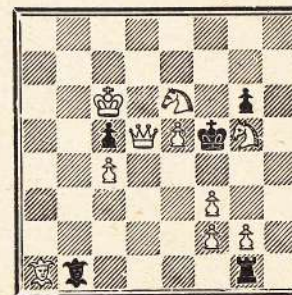

Mat en 2 coups 10 + 5 = 15

N° 77. — E. Ferber (inédit)

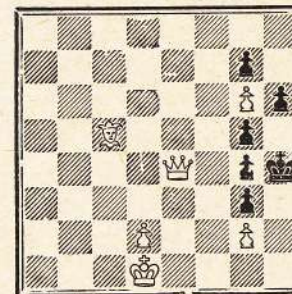

Mat en 3 coups 6 + 6 = 12

N° 79. — E. Mouchot (Dédié à M. Anatole Mouterde)

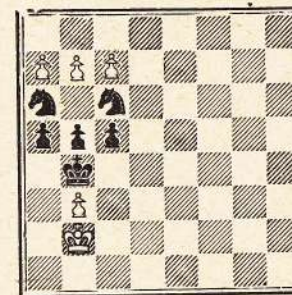

Mat en 4 coups 5 + 6 = 11

Solution du Problème de **M. L. LOWENTON** Pat en 257 coups

Quelques lecteurs comme F. Pezard, ont entrevu la position finale de ce phénoménal problème, mais aucun ne l'a obtenue.

La place nous manque dans ce bulletin pour donner la longue suite. Nous la publierons dans un bulletin prochain moins chargé.

Voici les 15 premiers coups et les 15 derniers !

Nous nous tenons toutefois à la disposition des amateurs plus pressés qui voudraient avoir de suite la solution complète pour la leur faire parvenir.

L'auteur nous ayant remis la solution en algébrique, nous l'avons transcrite dans la même notation :

1 Rf1 — Da1 + ; 2 Rg2 — Df6 ; 3 Rh2 — Da1 ; 4 Cd4 — Da8 ; 5 Ce6 — Dh8 ; 6 Ce5 + — Rc8 ; 7 Rg2 — Ta3 ; 8 Cd3 — Ta8 ; 9 Cb4 — Ta1 ; 10 Ce6 — Ta8 ; 11 Ca7 + Rd7 ; 12 Cc8 — Ta1 ; 13 Cb6 — Rc6 ; 14 Cd7 — Ta8 ; 15 Ce5 — Rb5.

242 Ce4 + — Rc3 ; 243 Cb6 — Fd4 ; 244 Cd5 — Rb2 ; 245 Cf6 — Fa7 ; 246 Cd5 — Fe3 ; 247 Cc3 — Fa7 ; 248 Ca4 + — Ra3 ; 249 Ce5 — Ta2 ; 250 Cb3 — Fg1 ; 251 Cd4 — Tf2 ; 252 Cc2! — d3 × C ; 253 Rd5 — Rb2 ; 255 Rc4 — Rc1 ; 255 Rb3 — Rd2 ; 256 Rb2 — Rc1 ; 257 Rc1 — Pat !!!

L'abondance des matières nous empêche de publier dans ce numéro un intéressant article de notre président M. Gavarry sur *M. Edgar Poe et les Echecs*.

Egalement une Etude sur les débuts de notre collaborateur A. Gibaud.

M. Ch. Delveille, nous a aussi fait parvenir de Biarritz une note fort intéressante et nous invite à recueillir les opinions de quelques maîtres d'Echecs sur la question de la *chance aux Echecs*.

Nous nous proposons de publier ces articles dans notre prochain bulletin.

POUR NOUS AIDER

Publicité dans le Bulletin

Le dernier bulletin n° 12 nous a valu de nombreuses félicitations, nous y avons été fort sensibles, mais il nous a coûté fort cher.

Nous voudrions, dans l'intérêt du noble jeu, continuer à le faire paraître aussi abondamment, car la matière ne nous manque pas ; prouvant l'éveil manifeste du jeu en France.

Il nous faut cependant résoudre une question financière et nous appelons nos amis à nous y aider en nous confiant une publicité qui les payera en retour.

La publicité dans le bulletin, qui tire à 1.500, doit porter ses fruits ; faisant connaître les Cercles, les établissements, les fabricants de jeux, éditeurs, imprimeurs, professeurs, etc.

Le prix de l'insertion, pour une case de 1/8^e de page, a été fixé à 15 francs.

Avec un peu de bonne volonté, quatre pages seront vite garnies.

Nous demandons à tous de se faire les courtiers de cette publicité qui nous permettra de continuer à donner au bulletin l'ampleur qui fait reconnaître au dernier numéro un intérêt particulier.

Adresser toute correspondance à ce sujet au Secrétariat Général, 33, rue des Moines, à Paris.

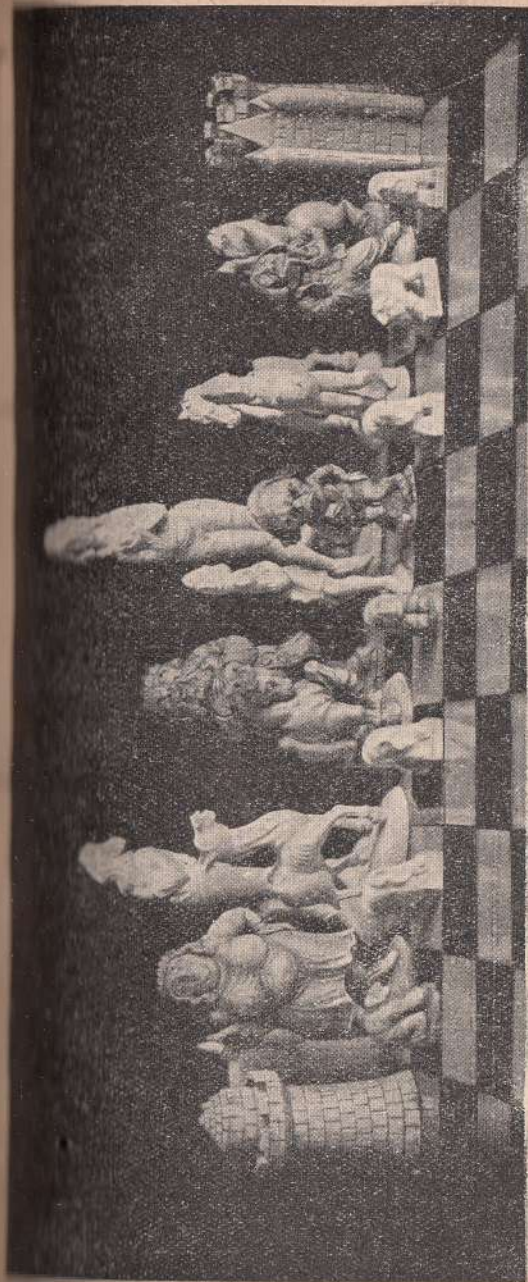

Pièce unique
Jeu d'Echecs en
Ivoire
excessivement bien
travaillé :
5.500 fr.



S'adresser :

Pièce rare en Ivoire

sujet ancien, XV^e siècle

Collection particulière

On laisserait à 6.500 fr.

Quelques

belles Pièces

d'Ivoire

à vendre

Maison BAL

30, Rue de Paris, 30

à LILLE (Nord)